

NATIONAL LIBRARY OF MEDICINE

Bethesda, Maryland

Surgeon General's Office

LIBRARY

Section,

Pharmac.

No.

58094

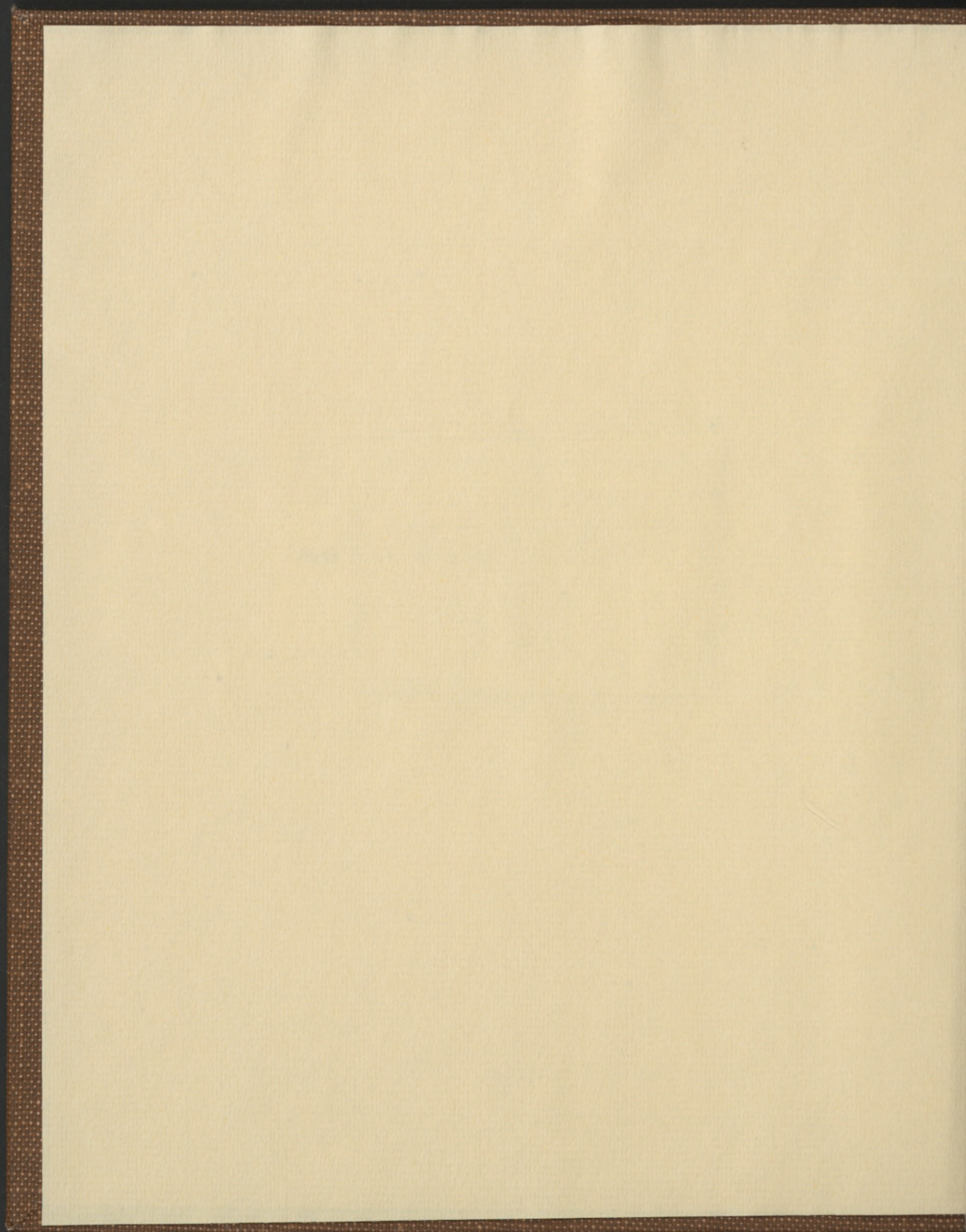

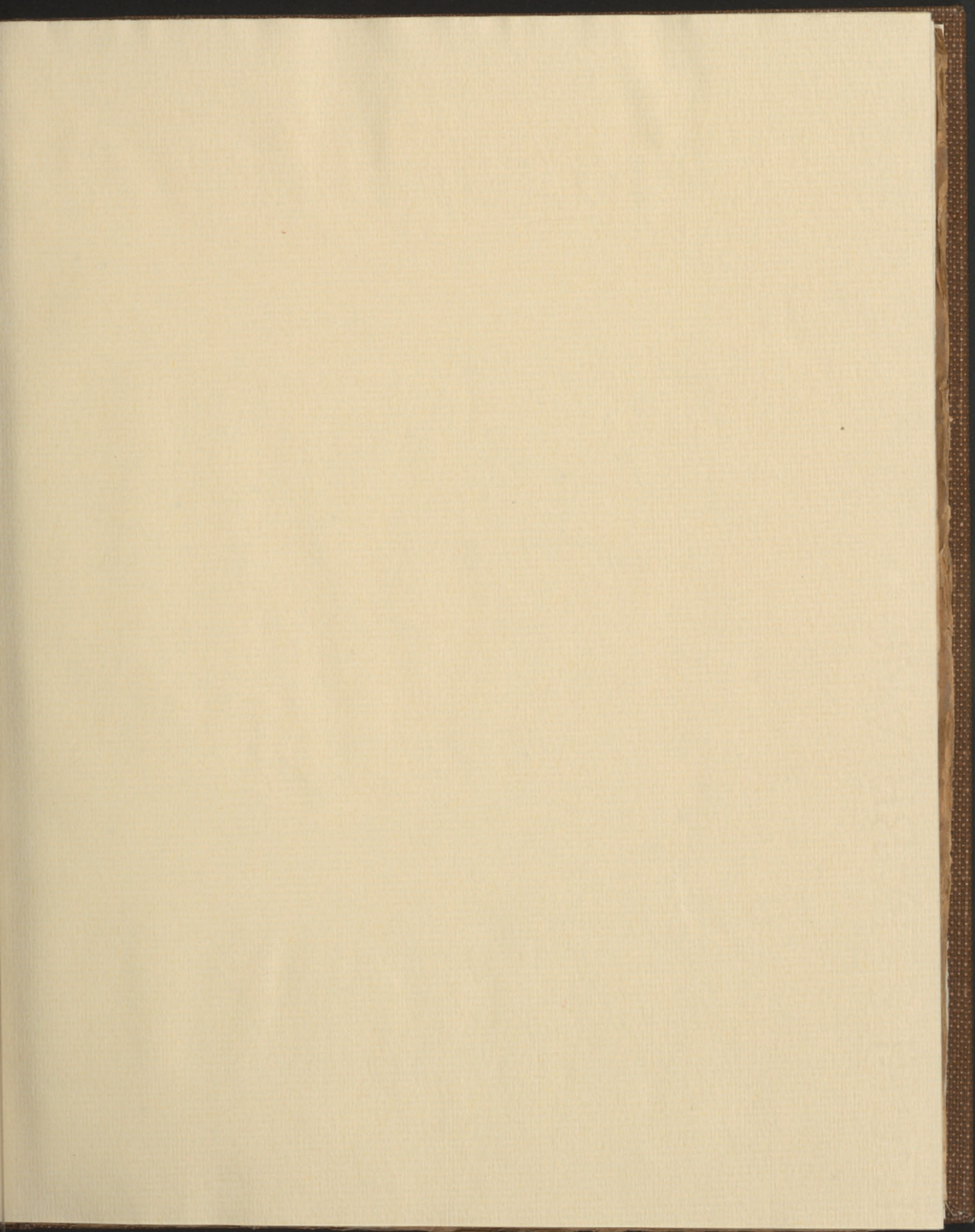

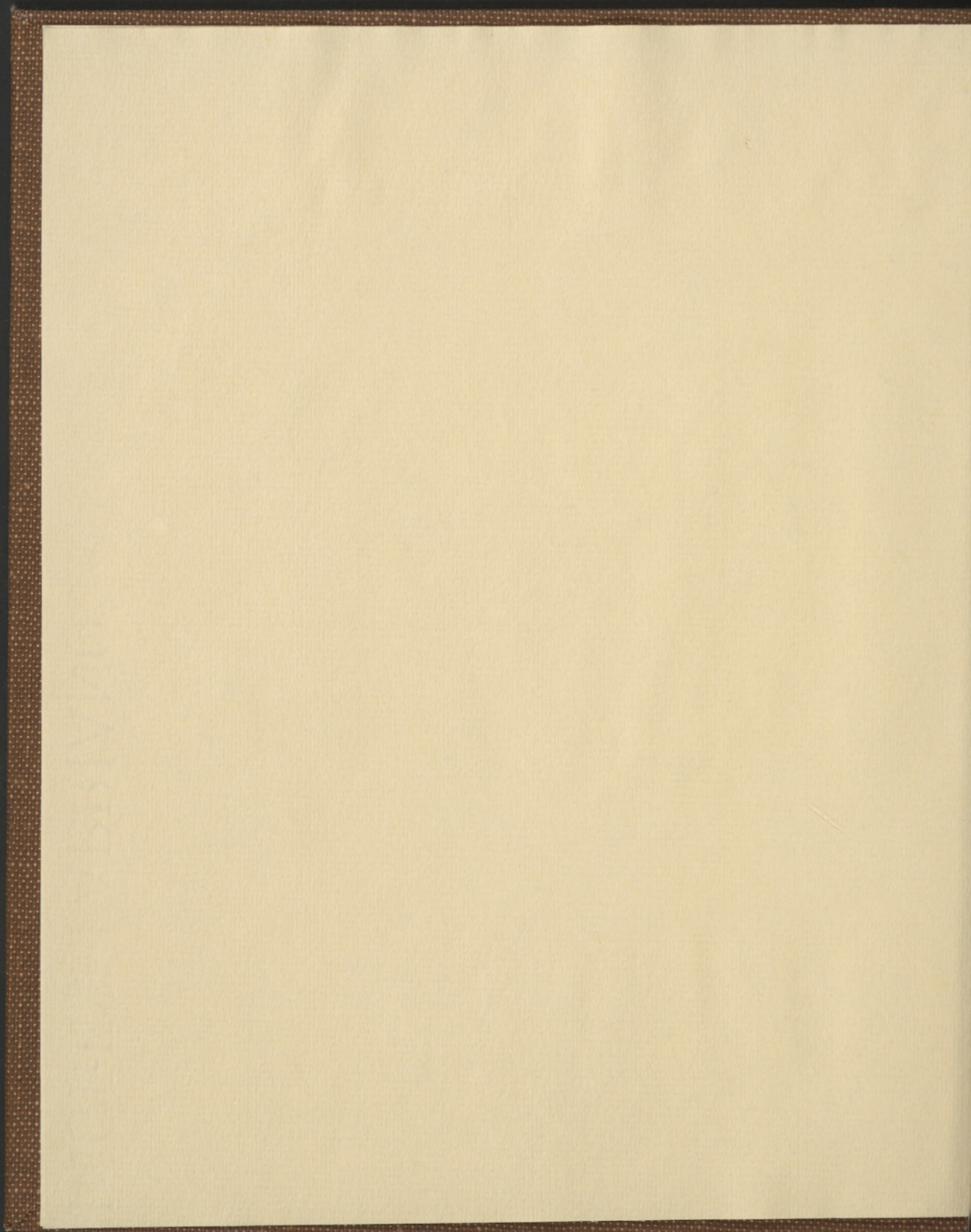

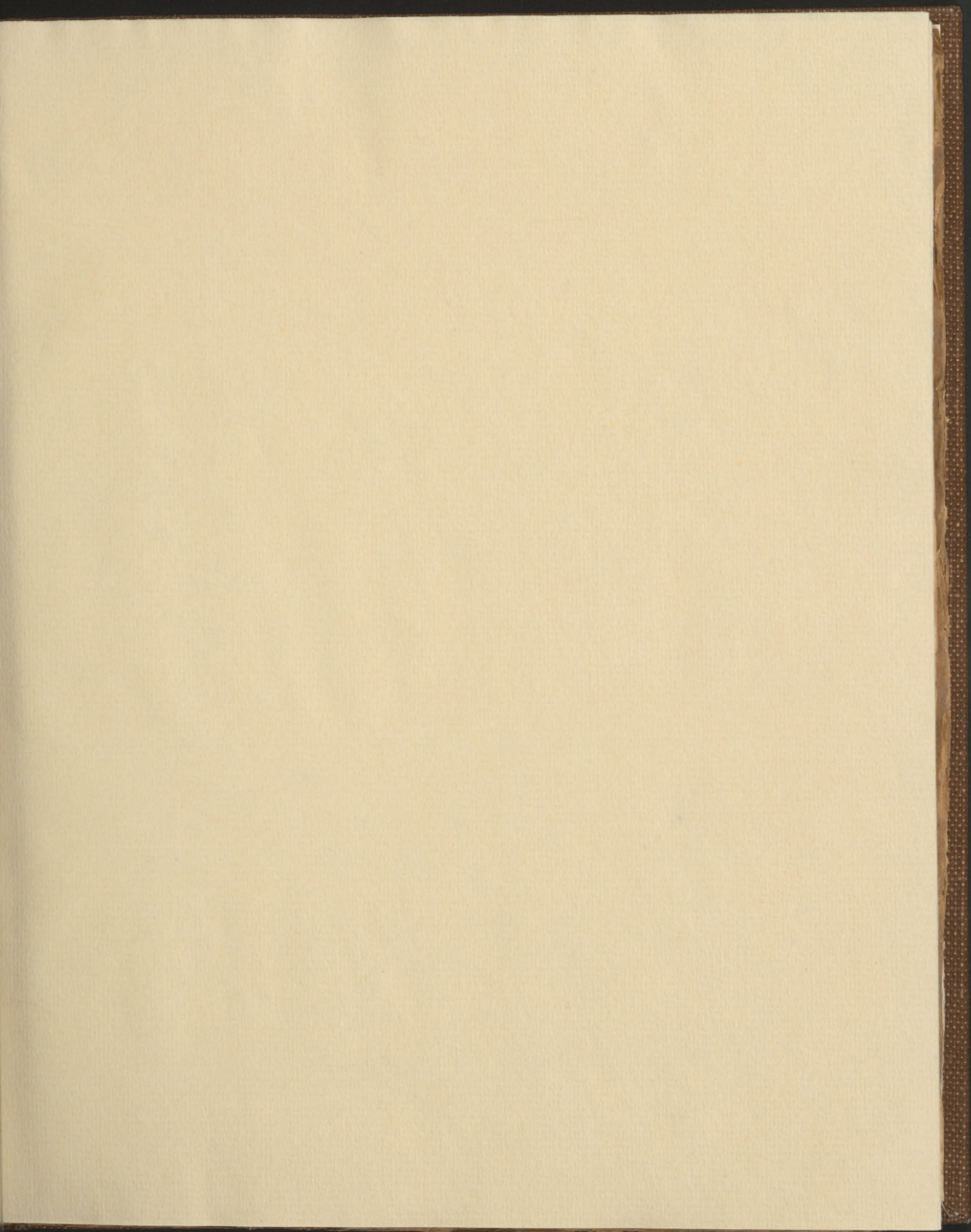

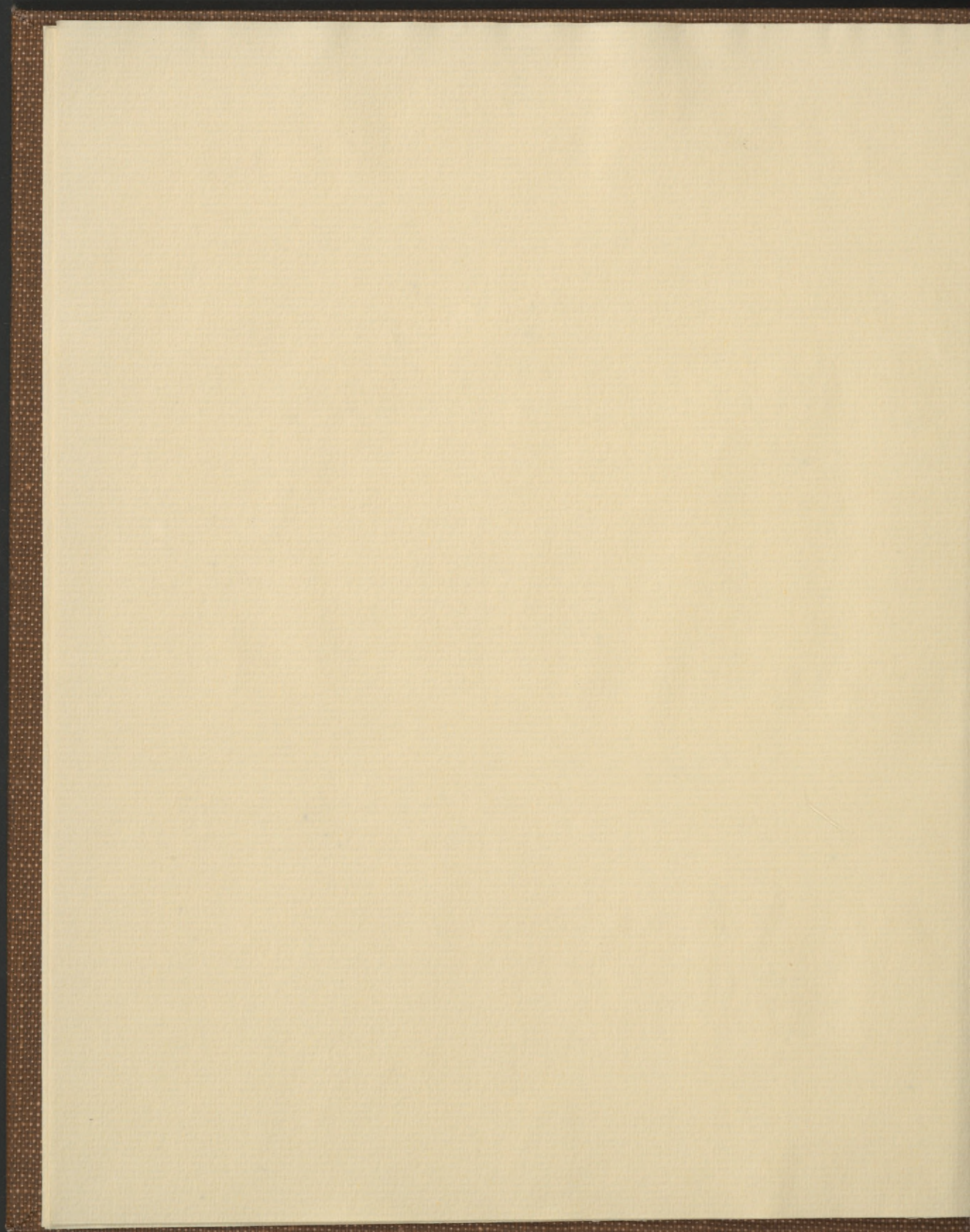

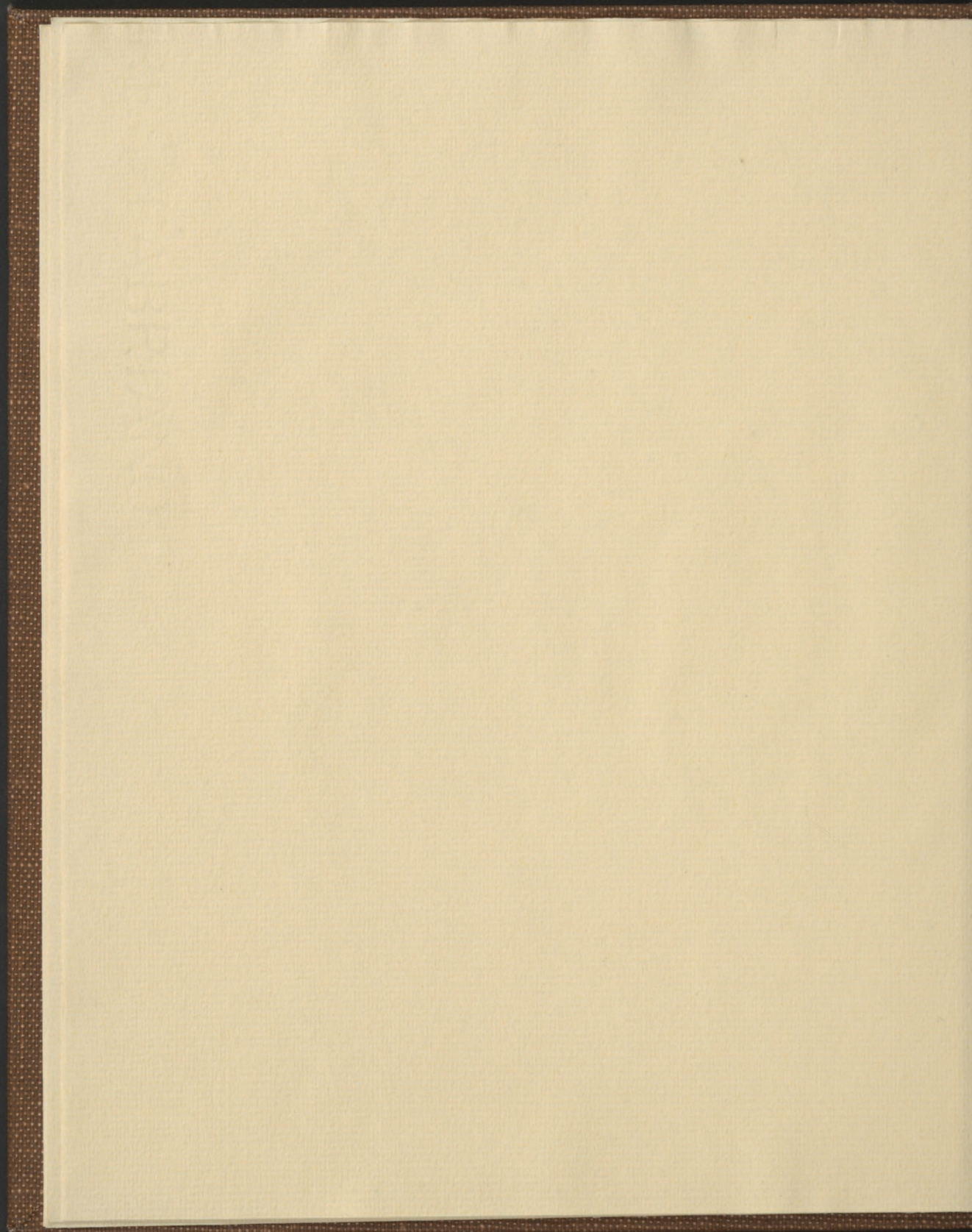

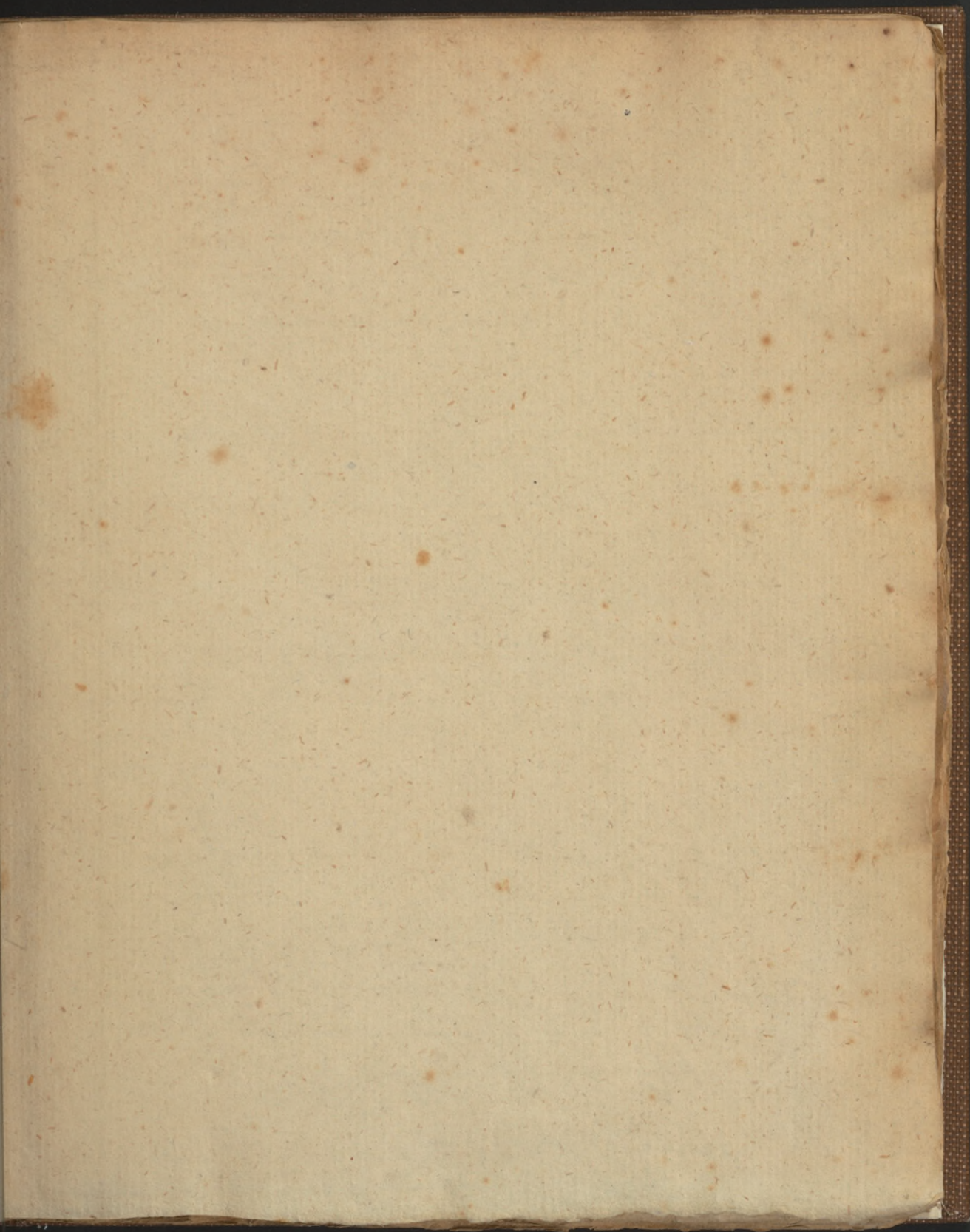

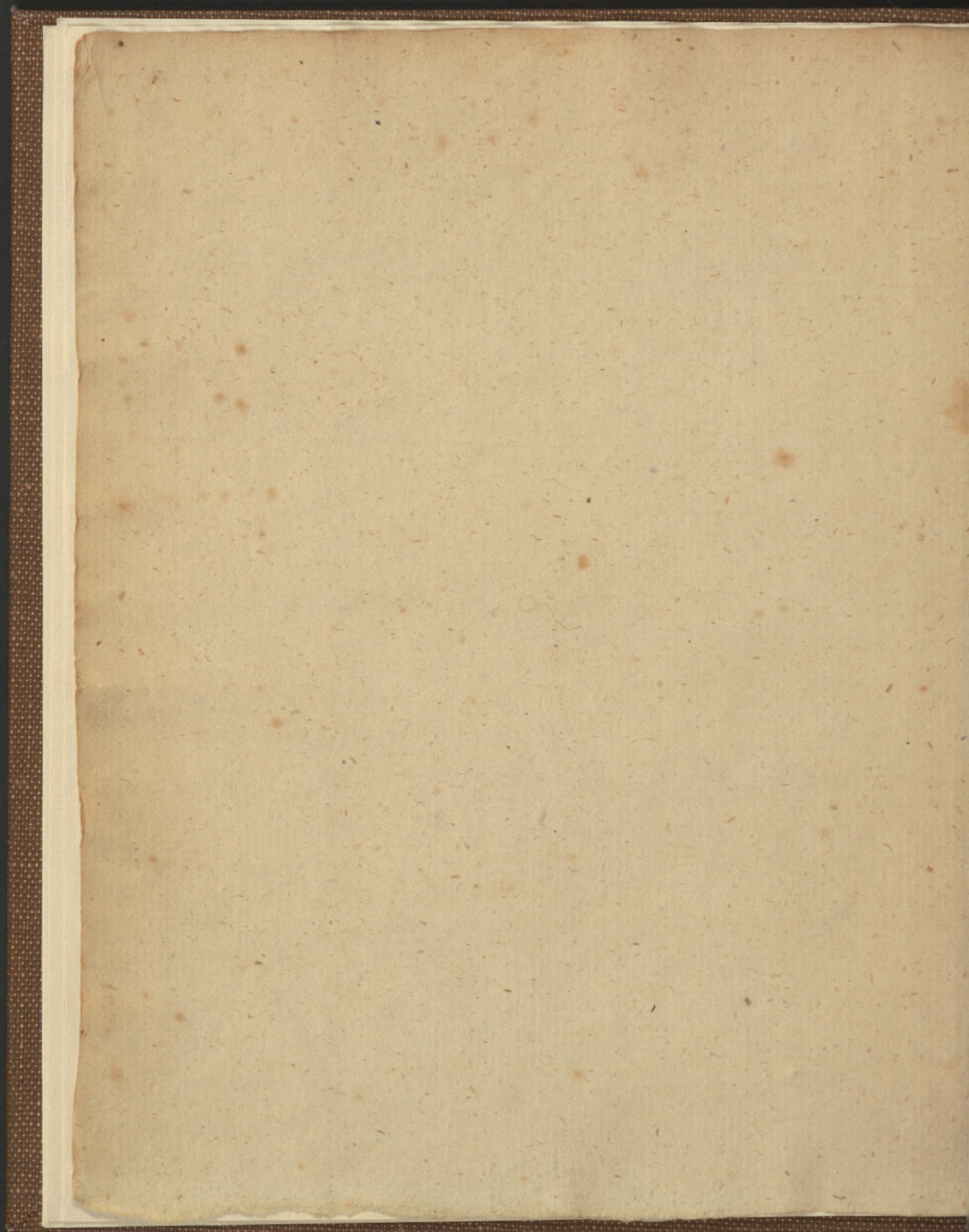

Punkt sind im Springen in der Höhe
 gemittelt, bei einem Barometer-Gesam
 von 28 Zoll. Das Heben der Wasser
 in 30 Faden misst sich. In der
 2. Die Wasserleitfähigkeit befindet sich
 in einem bestimmten Verhältnis. Die
 Punkte in Springen sind in einem
 Verhältnis gemittelt. Die Punkte
 sind in 212 Faden misst sich. In der
 3. Die Punkte sind in einem
 Verhältnis gemittelt. Die Punkte
 sind in einem Verhältnis gemittelt.

Die Punkte sind in einem
 Verhältnis gemittelt. Die Punkte
 sind in einem Verhältnis gemittelt.

Die Punkte sind in einem
 Verhältnis gemittelt. Die Punkte
 sind in einem Verhältnis gemittelt.

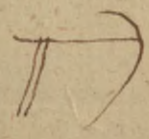

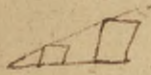

Hauptbestandtheil Pyrometers ist ein
 einwandige Kugel mit einem in der
 die Luft eingeschlossen ist. Die Kugel
 hat ein feines Rohr mit dem die Luft zu
 dem Messrohr in Verbindung steht in der
 Kugel befindet sich ein feines Rohr, das
 in dem Messrohr zu einem Ende hin
 hinabgeführt ist — 30-32 Grad
 Celsius + 20 Grad Celsius ist das
 Messrohr selbst, das an dem
 an ein Ende hinabgeführt ist.

9/4 B. = 66
 4
 9 | 292 | 30
 27
 2

10° + 12°
 2 | 22° | 11

Temperatur misst die Wärme der
 Expansion eines Gases. Wenn sich
 ein Gas ausdehnt und sich ausdehnt
 normal, so dehnt sich die Luft aus
 gleichmäßig, wie bei 1 & 2 Grad Celsius von 10 Grad
 bis zu fast 20 Grad Celsius. In einem Thermometer
 ist die Materie aus einem in einem
 kleinen gläsernen Gefäß, das in einem
 kleinen Gefäß, so gut wie möglich, so gut wie
 möglich, so gut wie möglich, so gut wie möglich.
 Es ist ein feines Rohr, das in einem
 dem feinen Rohr hinabgeführt ist, so gut wie
 ab. bei großen Kugeln ist es so gut wie
 selbst zu sehr zu sehr.
 Man misst die Ausdehnung der Materie
 zu sehr, so gut wie möglich, so gut wie möglich
 möglich. Ein feines Rohr, das in einem
 normaler, so gut wie möglich, so gut wie möglich
 möglich, so gut wie möglich, so gut wie möglich.

Durch in der Luft zu glücken in der Probe des
Phosphors zu vermeiden.

Wichtig die Menge des Phosphors, die die
Luft zu fressen. Dies nennt man Eudiometria.
Man unterscheidet Phosphor in der gemeinen
Luft in zwei Arten, eine ist die gewöhnliche.

die man nennt ein Gefäß von einem Glas
die nachher die Kräfte, wie es wohl man sich
denklich, Luft zu fressen, nennt Phosphor
fremde. Diese Art der Phosphor ist die
einfachere.

Die andere Art ist die Phosphor
beim der Phosphorsäure in der gemeinen
Luft. Die Phosphor Eudiometria. Will man
die Phosphor, die man nennt die Phosphor.

beim der Phosphor in füllt zu dem
in wie es die man Phosphor, diese Art ist
beim der Phosphor in füllt zu dem.

beim der Phosphor in füllt zu dem
beim der Phosphor in füllt zu dem
beim der Phosphor in füllt zu dem.

beim der Phosphor in füllt zu dem
beim der Phosphor in füllt zu dem
beim der Phosphor in füllt zu dem.

beim der Phosphor in füllt zu dem
beim der Phosphor in füllt zu dem
beim der Phosphor in füllt zu dem.

Wan Graphit,

Es ist ein schwarzes Pulver, ist
 wenig schwerer, ist in Wasser
 nicht löslich, aber in
 kaltem Wasser löslich, es besteht
 aus Kohlenstoff & 10 Theilen Wasserstoff.
 Es wird durch die Bläue zu
 gelber Substanz, die in Wasser
 nicht löslich ist, aber in
 kaltem Wasser löslich ist.
 Es ist ein schwarzes Pulver, ist ein
 Electrolyt.

Wanholdt. Das Graphit als Mittel
 zur Reinigung. Leipzig 1809. Herausgegeben
 von dem Verfasser, in dem
 ersten und zweiten Theile.

Wan Graphit.

Es ist ein schwarzes Pulver, ist ein
 Electrolyt, ist ein schwarzes Pulver,
 ist ein schwarzes Pulver, ist ein
 Electrolyt.

Wanholdt. Es ist ein schwarzes Pulver,
 ist ein schwarzes Pulver, ist ein
 Electrolyt, ist ein schwarzes Pulver,
 ist ein schwarzes Pulver, ist ein
 Electrolyt.

2, in Ofen at Bismarckplatz, 23, in
 Ofen gebildet. Von dem die Nephel
 in dem Hörsaal nach in Glas ist gefüllt
 zweifelt auch hier in der Metall & deren
 färbt man ihn. ^{Der Nephel ist} ~~Der Nephel~~
 od. wofür Nephel, dieses ist ein weißer
 feiner Kalkstein. Man schneidet
 4, Löffel die Kalkstein in 4 Teile
 groß in Nephel oben ab in einem,
 dem färbt er sich bald das Nephel
 Salpeter caballinum. Dieser würde
 auch für die Färbung gebraucht. Die
 Farbe ist in Ofen. Man muß großen
 Ofen voran für einige in der
 in Nephel & Caballinum färbt
 od. diesen Ofen für den Nephel
 in großen Condensatoren. Die ist die
 wichtigste Art die sich seit 20-30 Jahren
 in Oestreich. Von dem Nephel in
 Pulver, man ihn in Bergzweigen
 färbt er sich nach und in gelblich
 in Ofen. Das Nephel od. Ofen
 dazwischen Caballinum ist ein
 färbt man nach demselben färbt.
 Dies geschieht in großer in
 Ofen. Dieser nach demselben

Die ist aber von einem gultigen wasser,
 das wasser aber zu wasser, das zu feil, wasser
 + & lange genug fortgesetzt & dem feinsten
 100 Mersch wasser in 100 Mersch wasser
 gult zu wasser & zu wasser von wasser
 bewandte wasser, ab dem die wasser
 wasser, und wasser & dem wasser
 wasser, wasser das wasser, wasser
 wasser wasser. Wenn bewandte wasser
 wasser die wasser & wasser wasser
 zusammenwacht. 100 Mersch wasser in
 150 Mersch wasser wasser, die wasser
 wasser, in 200 Mersch wasser & 200 Mersch
 wasser wasser wasser.
 Wenn bewandte & die wasser
 wasser die wasser wasser in wasser
 wasser wasser zu wasser. Wenn wasser
 die wasser in die zu wasser wasser.
 Ist wasser wasser als wasser
 wasser wasser. wasser
 wasser wasser als wasser
 wasser die wasser wasser. 100 Mersch
 wasser wasser 200 Mersch wasser
 wasser wasser 100 Mersch wasser
 = 300 wasser wasser die wasser
 wasser.

Von der Phosphorsäure
 ist wasser wasser, wasser wasser
 wasser wasser wasser, wasser wasser

Löst sich leicht. Es ist ein weißer Pulver
 & besteht aus einem Atome Wasser
 1, & einem Atome des Phosphors. Die Luft
 verbindet sich einflusslos, aber durchsicht
 Wasser, & durch die Phosphorsäure an der
 Luft. In Wasser ist es löslich. In Wasser
 fests, welches die Luft zu Wasser
 ist. 3. & Phosphor & Oxydation des
 Phosphors in Pulver. 4. 4
 4: Phosphor im 100. Es ist ein weißer
 Pulver, welches in Wasser löslich ist.
 Man sagt, dass die Phosphorsäure
 sehr einflusslos in Wasser. Es ist
 löslich in Wasser. In Wasser
 & Wasser von Leber zugeben. In
 Wasser aber nicht in Wasser
 des Metalls, in Wasser
 & in Wasser zugeben.

Von der Phosphorigen Säure.

Es ist flüchtig & hat einen eigentümlichen
 Geruch. Man erhält es durch
 & geringe Menge Wasser.

Von der Borax-Säure.

Es kristallisiert in kleinen Tafeln oder
 Nadeln. Löst sich wenig in Wasser, färbt
 sich aber gelblich. Acidum Boracicum
 Man löst Borax in Wasser, & durch
 alle Arten von Salzen.

die Schwämme zugeführt sind zu werden
 die auf O an, jedoch. Liefert für noch
 wenig Wasser. Im Potasch saure
 für ab. & zu lösen sehr leicht, wird
 jedoch in Gährung zu Wasser zerfällt
 zu dem Johannisbaurus Frucht-Rückstand
 auf ein Apfel: zubereiten. Im Ansehen
 sehr sehr weiß ist es zu dem zinnlich
 sein. & löst sich in der Schwämme
 einigem; causa acida.

Äpfelsäure. & Liefert zu dem wenig
 Mantra ein wenig, in der Schwämme
 zerfällt in Wasser zu einem Auflosung
 weiß aber klar. Mit Kali auch
 einen Niederschlag. & löst sich in
 dem Wasser, & löst sich zu dem
 viel Wasser, & löst sich in
 Johannisbaurus, & in Rosalban
 auf dem Apfel: & ist zu dem
 dem Apfel: & löst sich in der Pharm.
 P. & zu dem zinnlich, & löst sich
 in Wasser. Mantra Apfel: & löst sich
 Apfel: & zu dem zinnlich, & löst sich
 Wasser, & löst sich in

Weinsteinsäure Acidum tartaricum. &
 & löst sich in Wasser, & löst sich
 zerfällt in Wasser. Kali: & löst sich
 & löst sich in Wasser, & löst sich
 in Wasser, & löst sich in

Ammoniac . sein Geruch ist dem Asphalt den
Ammoniac beizubringen. Das Salz
 ab. Eine Sal Succini . fast ganz unauflöslich.
 Zwei Thimelungen kost. auf ein in der Menge
 1/2, zinselt ^{in Wasser} ~~in Wasser~~ ^{in Wasser} ~~in Wasser~~ ^{in Wasser} ~~in Wasser~~
 einfluss wird in jeder ab dem 1/2, 1/2
 Kinderschlag giebt ein Pfund 1/2, 1/2
 7 manie in einem Pfund ^{in Wasser} ~~in Wasser~~ ^{in Wasser} ~~in Wasser~~ ^{in Wasser} ~~in Wasser~~
 geben wird. Ammoniac 1/2, 1/2, 1/2
 24 Pf. Salbut 1/2, 1/2, 1/2
 ab dem 1/2, 1/2, 1/2 . Ein in Wasser
 muss 1/2, 1/2, 1/2 .

Ammoniac . als Diaphoreticum in die
 obere, Gurgel rheumatische in der
 tische Beschwerden . 1 - 20 Gr. Ab
 dem 1/2, 1/2, 1/2 .
 zeigt, ab von dem ungewöhnlich
 blutet nach dem, ist Lungensch.
 1/2, 1/2, 1/2 .

Galliefruce . Das röhrende od gasige
 wogge ^{in Wasser} ~~in Wasser ^{in Wasser} ~~in Wasser~~ ^{in Wasser} ~~in Wasser~~
 ein Quers nach ^{in Wasser} ~~in Wasser~~ ^{in Wasser} ~~in Wasser~~ ^{in Wasser} ~~in Wasser~~
 die Leber ^{in Wasser} ~~in Wasser~~ ^{in Wasser} ~~in Wasser~~ ^{in Wasser} ~~in Wasser~~
 1/2, 1/2, 1/2 .
 1/2, 1/2, 1/2 .
 1/2, 1/2, 1/2 .
 1/2, 1/2, 1/2 .
 1/2, 1/2, 1/2 .
 1/2, 1/2, 1/2 .~~

gleicht. Mit diesem Alkali. Bisackel
 wachst es sonst die Blüthezeit
 wachst es sonst die Blüthezeit
 wieder zu dem bestm. bei
 zu dem. Die Blüthezeit ist
 ab. Die Blüthezeit ist ab. Die Blüthezeit
 diese Art kommt in der Gegend
 vor, in der man solches zu dem
 findet in der Gegend. Die Blüthezeit
 und die Blüthezeit ist ab. Die Blüthezeit
 in der Gegend. Die Blüthezeit
 soll die Blüthezeit. Die Blüthezeit
 ist, in der Gegend die Blüthezeit
 von dem Alkali. Die Blüthezeit
 der Blüthezeit. Die Blüthezeit
 ist in der Gegend. Die Blüthezeit
 ist die Blüthezeit. Die Blüthezeit
 ist die Blüthezeit. Die Blüthezeit

Von dem Alkali

Dieses ist ein sehr scharfes
 Salz, welches in der Gegend
 der Lamm, zu dem die Blüthezeit
 wieder zu dem bestm. bei
 zu dem. Die Blüthezeit ist
 ab. Die Blüthezeit ist ab. Die Blüthezeit
 diese Art kommt in der Gegend
 vor, in der man solches zu dem
 findet in der Gegend. Die Blüthezeit
 und die Blüthezeit ist ab. Die Blüthezeit
 in der Gegend. Die Blüthezeit
 soll die Blüthezeit. Die Blüthezeit
 ist, in der Gegend die Blüthezeit
 von dem Alkali. Die Blüthezeit
 der Blüthezeit. Die Blüthezeit
 ist in der Gegend. Die Blüthezeit
 ist die Blüthezeit. Die Blüthezeit
 ist die Blüthezeit. Die Blüthezeit

in einem Jahr.
 Sulfuralkali bildet fester kleiner
 Krystalle, sehr feine zu zerreiben
 Sulfuralkali bildet, feinstes
 Sulfur im Feuer, ist ein sehr leicht
 brennend, koste in der Luft
 zu verbrennen in 16 Theil. 1/2, kein
 in Wasser, brennt in Pulver zerlegt
 wieder flammend feinst zerlegt

Die Altsorte ist ein in der Natur
 Extraktum duplicatum Kali & Sulfuralkali
 gebildet. Es bildet grobe, sehr feine
 grob markige Krystalle, hat einen
 süßlichen Geschmack, ist ein sehr leicht
 brennend, koste in 7 Theil. 1/2
 Man bewahrt es in Glas um zu
 Vermeidung von Feuchtigkeit. Man
 vermischt Kali zerlegt in 1/2 all
 Jahre besonders. Ob Nitrum der
 puratum nicht ist nicht vermischt
 das Pulver unterhalb im Feuer
 zu zerlegen. Manse Nitrum
 zerlegt wie ein sehr feines
 Zerlegen zu 1/2 Theil.
 Am Ende der sehr feine zerlegt
 in zu zerlegen zu zerlegen.
 Ob Pulver temperans zerlegt Kali
 zerlegt in Kali zerlegt.
 Man zerlegt ob Nitrum p. 1. 2. 4. 8.

in My VI & 7 galost.
Kali. welches die Kälte zündet mindert
Kopffschmerz weicht, kann auch die Kälte
Sal Digestivum Filvri. Es ist ein
officinell.

Die Antik. des Chlorine & dem Kali
zündet Copfalle, sub einem Kufflandes
offen, lost # in 17 Th. v. f., auch
zündet schwerer Kuffschmerz, zündet die
Linde und Kuffschmerz. Wenn die
Antik. in einem Kuff Kali in v
flößt, die Chlorine in die v über
Kuffschmerz. Es besteht eigentlich aus
Chlorine die Kuffschmerz und
dem Chlorine - Kali.

Chirkholm ist # ganz in folterwilligen
Kuffschmerz 30 gr. gut. Es ist ab.
in Gebrauch.

Die Kuffschmerz Kali. Es zündet
in der Kuffschmerz, wenn die Kuffschmerz
als # Abkühlung zum Kuffschmerz.
Wenn sie zum Kali Kuffschmerz zum
Kuffschmerz, Kuffschmerz # Kuffschmerz
zündet ab, Kuffschmerz abkühlung, in
Kuffschmerz abkühlung. Es ist ein
Kuffschmerz Mittel.

Kali tartaricum f. Cremas tartari is
in der Kuffschmerz, in Kuffschmerz
Kuffschmerz in Kuffschmerz.

Anomals zum J. 1710 bei Hae-
 morrhoiden. p. d. 17 - 17.
 Man bewirkt in einem up de Kal
 Tactum; das Depuratus et Vitro-
 von Tincton fällig. Man mischt
 de Kali tartarium in ein up de Acidum
 tartaricum bewirkt. Es ist ein
 tof adal Augenmittel. Es ist ein
 zubereitet in alle Krankheiten
 aller Haemorrhoidalbeschwerden.
 de Kali bewirkt in de. In de
 in de Pulverblausäure in einem
 Abstrich in einem de Sal acetosella
 et Oxalium in einem Phas-
 macopae. Es ist ein Elaxir in
 Wein, jed in einem Glycerin
 in einem. In de Tinctum von
 Loph. Lippus in de. In de Sal
 tartarum depuratus. Man bewirkt
 de Oxalis acetosella. In einem
 in einem Honig. In einem
 in einem Poly. Sal acidulum. Ph. bor.
 Es wird zubereitet in de Apotheke
 bewirkt, in einem up bei de
 jed, in einem in einem
 in de. In einem.

Handwritten text describing a chemical process or substance, mentioning 'Kali carbonicum'.

Kali aceticum. *J. Terra foliata tartari.* ... *Liquor Kali aceti* ...

Handwritten text continuing the description, mentioning 'Kali aceti' and 'Terra foliata tartari'.

Amalindungum dul Natron.

Handwritten text at the bottom of the page, possibly a note or reference.

in dem Wasser. Besetzt meist 4 Stunden
lang. Oft ist es in einem andern mit
Eyer ausgefüllt, die sich in dem Wasser
für ein Jahr zu verhalten.

Natron & Borax: enthält die Borax
ist ein weisses Natron in der Natur, enthält
6 theilige Krystalle, in sich sehr wenig
bitumen Gyps, enthält ein Theil
ab. Lauge. Ist ein weisses Pulver
D. P. In der Natur ist es ein weisses
pulverig. Ein wenig davon in einem
Lauge in Wasser zu lösen. In der Medicin
wird es wenig gebraucht. In der
bei Anwendung des Salzes, ist es ein weisses
das Gyps, ein wenig in der Natur
in Wasser zu lösen.

Natron & Phosphorsäure Natron phos-
phoricum. enthält eine salzartige Krystalle
die ab. in der Natur zu lösen, enthält
ein wenig Phosphor, ist ein weisses
pulverig in Wasser zu lösen. In der
alle Eigenschaften, ist ein weisses
dann ist es ein weisses Pulver
In der Medicin ist es ein weisses
pulverig in Wasser zu lösen.

Natr. acetium. ist die feigenschmelze des
 Kali acetium + krySTALLISIRT mit kochend
 Tartarus natronatus ist ein dem feigenschmelze
 Salz besteht zu Kali Natron in Weinsäure.
 Es schmilzt bei 100 Grad Celsius bei feigenschmelze
 ist ein das Salz bei 100 Grad Celsius in
 feigenschmelze.

Das Tartarus boracatus ist ein feigenschmelze
 besteht zu krySTALLISIRT Borax, Natron
 in Weinsäure Weinsäure, Natron
 in feigenschmelze Kali besteht. Es schmilzt
 bei 100 Grad Celsius in feigenschmelze
 mittel.

Ammoniacum. flüchtiges Alkali
 giftig wenn es in Gasform ist, wird durch
 feigenschmelze dann es besteht aus
 weinsäure Ammonium. Das. Dasselbe
 fällt es es feigenschmelze in gasform
 schmilzt bei 30 Grad Celsius.

Ammoniacum. Carl L. Salzman in gasform
 besteht aus Oxidation. Es ist ein feigenschmelze
 feigenschmelze feigenschmelze, es besteht aus
 feigenschmelze feigenschmelze feigenschmelze
 feigenschmelze feigenschmelze feigenschmelze
 feigenschmelze feigenschmelze feigenschmelze
 feigenschmelze feigenschmelze feigenschmelze
 feigenschmelze feigenschmelze feigenschmelze

23, d. 24 Jh. Wasserstoff
 23, d. 24 Jh. Wasserstoff

Amonium carbonicum flammend
 ist in unauflöslicher Verbindung, in
 in Wasser löslich, es springt in
 ordentlichem Wasser. Es löst sich
 leicht in Wasser, verbindet sich mit
 gasförmigen Wasser, von Wasser, in
 dem man besonders viel

Amonium zerfällt in Wasserstoff, zelle
 in saurem Zustand, in Wasser, bei
 Sauerstoff, Alkalien alles durch, selbst
 Wasserstoff, Wasserstoff, bei
 der Sauerstoff, in Alkali fluss.

Wasserstoff wird Wasserstoff, zelle
 Wasserstoff, zelle in Wasser
 besonders in Wasser, Wasserstoff
 Kraft. in der Hydrophobie, etc. p. d. 5-20

Compositionen..

1. Liquor Ammoniacarbonici aquosus.
2. Ammon. carb. pyroaleolum f. Salvolat
 Coram Corri. p. d. 2. 3.
- Liquor Ammon. pyroaleolum f. Lysalbu
 aufgelöst in Wasser
- Saltze etc. in Wasser, d. Ammon. Ammon. etc.

~~Wasser~~ ^{Wasser} ~~mit~~ ^{mit} ~~dem~~ ^{dem} ~~Wasser~~ ^{Wasser} ~~ist~~ ^{ist} ~~ein~~ ^{ein} ~~sehr~~ ^{sehr} ~~schwer~~ ^{schwer} ~~zu~~ ^{zu} ~~ver~~ ^{ver} ~~arbeiten~~ ^{arbeiten}
ein sehr schwer zu verarbeitendes. Es ist
ausgeschieden von Ammon. & Urany. Es ist
ein sehr wichtiges Arzneimittel bei Nerven
& Fiebern.

Ammon. tartaric. f. Liq. quart. fast.
gibt es Bergkristall. Die ab. Krist. gut,
flüchtig. Es ist diaphoreticum - west
gabreichlich, wird ab. sehr wenig zu
braucht.

Ammon. acticum f. Liquor Ammon. act.

A: Spiritus Mandareri f. Ammon. tartaric.
Liquor Diaphoreticum bei Nerven,
Eccanthemen, f. alle erschöpfende Mittel
f. Nerven. Hysterismus. Es ist
ab. sehr in Magen defekt. Es ist
Magenphosphor. In der Mischung
ist zugesetzt zu dem nachfolgenden Rezept.

Calcareo. Sehr kost. f. ein
f. ein sehr wichtiges
zusammenhängendes Bergkristall, so wie
in der Mischung. In der
Mischung sind f. alle erschöpfende
Mittel, f. ein sehr wichtiges
Mittel f. Nerven in V. f.

Es ist ein das Stokito in großer
 Menge in der Kallynie, aber
 selten vorkommt. Das kann, nach dem
 zum pharmaceutischen Gebrauche
 nicht verwendet. Die Dosis ist
 in zimlich, das meißt ist
 von. Das ianewische Maron
 ist gut ab. selten, fast weiß wie
 Linsen. Aufschwamm, etc. in
 der Natur ist keine, wenig, Meist
 was ist. Die Lapides Cancrosum
 bewirkt, etc. etc. etc. etc. etc.
 es aber Goldstein in die Dosis
 zu bringen.

Die Dosis von der Kallynie ist
 beim Aufschwamm Löffel in 1/2 in
 4 bis 500 Grad. Man muß die
 zubereiten, etc. etc. etc. etc.
 Löffel Löffel in 1/2 Löffel.

Apocynum Kalkholz. Es wird im ganzen
 Lande zu Dosis verwendet. Die Dosis ist
 wenn es in ein wenig Gegend von
 wenig in 16 Grad zu verwenden, sehr
 selten. In jedem Lande ist es
 verwendet zu Dosis zu Pulver in
 man in 1/2 Löffel in 1/2 Löffel
 Dosis verwendet in 1/2 Löffel

In welchem die Eisen stein
 ab dem Suboxyd z. B. die Eisenstein.
 Die sind, welche sich auf feuerstein
 selbst ab dem Kohlenstein z. B.
 Das ist Metallstein der Eisenstein.
 die sind alle Basen die man so oft in
 Oxyd. Die Menge von Eisenstein ist
 sehr groß und man hat die Eisenstein
 in der Natur in der Natur in der Natur.
 2. 3. 4. 5. 6. 7. 8. 9. 10. 11. 12. 13. 14. 15. 16. 17. 18. 19. 20. 21. 22. 23. 24. 25. 26. 27. 28. 29. 30. 31. 32. 33. 34. 35. 36. 37. 38. 39. 40. 41. 42. 43. 44. 45. 46. 47. 48. 49. 50. 51. 52. 53. 54. 55. 56. 57. 58. 59. 60. 61. 62. 63. 64. 65. 66. 67. 68. 69. 70. 71. 72. 73. 74. 75. 76. 77. 78. 79. 80. 81. 82. 83. 84. 85. 86. 87. 88. 89. 90. 91. 92. 93. 94. 95. 96. 97. 98. 99. 100.

Frage, ob die Befreyung aus demselben in sich selbst
wäre. Diese ist die Befreyung aus demselben
Besitz, abgesehen von dem, was die Befreyung
ist: das Befreyen aus demselben. Das
Freyheit ist die Befreyung aus demselben
Besitz, abgesehen von dem, was die Befreyung
ist: das Befreyen aus demselben.

Mit demselben Namen, so wie es gebräuchlich
ist, so wie es gebräuchlich ist, so wie es
gebräuchlich ist, so wie es gebräuchlich ist.
Mit demselben Namen, so wie es gebräuchlich
ist, so wie es gebräuchlich ist, so wie es
gebräuchlich ist, so wie es gebräuchlich ist.

Orde. In demselben Namen, so wie es gebräuchlich
ist, so wie es gebräuchlich ist, so wie es
gebräuchlich ist, so wie es gebräuchlich ist.

1. In demselben Namen, so wie es gebräuchlich
ist, so wie es gebräuchlich ist, so wie es
gebräuchlich ist, so wie es gebräuchlich ist.
23. In demselben Namen, so wie es gebräuchlich
ist, so wie es gebräuchlich ist, so wie es
gebräuchlich ist, so wie es gebräuchlich ist.
In demselben Namen, so wie es gebräuchlich
ist, so wie es gebräuchlich ist, so wie es
gebräuchlich ist, so wie es gebräuchlich ist.

Mit dem Pulv. wurde auf 16 Grassen
 Cinnab. und Mercur. 1/2 Pfund
 f. In einem großen Eisenkessel
 A. in Phosphor zerlegt. In ein
 1. 2. 3. 4. 5. 6. 7. 8. 9. 10. 11. 12. 13. 14. 15. 16. 17. 18. 19. 20.
 f. In einem großen Eisenkessel
 A. in Phosphor zerlegt. In ein
 1. 2. 3. 4. 5. 6. 7. 8. 9. 10. 11. 12. 13. 14. 15. 16. 17. 18. 19. 20.

kein Aufschuß

Oben
 f. In einem großen Eisenkessel
 A. in Phosphor zerlegt. In ein
 1. 2. 3. 4. 5. 6. 7. 8. 9. 10. 11. 12. 13. 14. 15. 16. 17. 18. 19. 20.

Spezialpulver
 f. In einem großen Eisenkessel
 A. in Phosphor zerlegt. In ein
 1. 2. 3. 4. 5. 6. 7. 8. 9. 10. 11. 12. 13. 14. 15. 16. 17. 18. 19. 20.

p. d. 20 - 100
 f. In einem großen Eisenkessel
 A. in Phosphor zerlegt. In ein
 1. 2. 3. 4. 5. 6. 7. 8. 9. 10. 11. 12. 13. 14. 15. 16. 17. 18. 19. 20.

Mit dem Pulv. wurde auf 16 Grassen
 Cinnab. und Mercur. 1/2 Pfund
 f. In einem großen Eisenkessel
 A. in Phosphor zerlegt. In ein
 1. 2. 3. 4. 5. 6. 7. 8. 9. 10. 11. 12. 13. 14. 15. 16. 17. 18. 19. 20.

Wasserscheffel. Zubereitungsart in dem
Bottichselbige

Den Saft des Schiedel aus dem Saft
mim in dem Saft des Schiedel: schiedel
in dem Saft des Schiedel von dem Saft des
Schiedel Schiedel. Schiedel in dem Saft
mim in dem Saft des Schiedel in dem Saft
gan zu schiedel. Dies schiedel Schiedel
in dem Saft des Schiedel.

Den Saft des Schiedel. Schiedel. Schiedel.
Den Saft des Schiedel. Schiedel. Schiedel.

Weinstocksaft. Schiedel. Schiedel. Schiedel.
Schiedel. Schiedel. Schiedel. Schiedel.

Den Saft des Schiedel. Schiedel. Schiedel. Schiedel.
Den Saft des Schiedel. Schiedel. Schiedel. Schiedel.

Den Saft des Schiedel. Schiedel. Schiedel. Schiedel.
Den Saft des Schiedel. Schiedel. Schiedel. Schiedel.

Extractum floripomatum. Schiedel. Schiedel. Schiedel.
Den Saft des Schiedel. Schiedel. Schiedel. Schiedel.

Den Saft des Schiedel. Schiedel. Schiedel. Schiedel.
Den Saft des Schiedel. Schiedel. Schiedel. Schiedel.

Den Saft des Schiedel. Schiedel. Schiedel. Schiedel.
Den Saft des Schiedel. Schiedel. Schiedel. Schiedel.
Den Saft des Schiedel. Schiedel. Schiedel. Schiedel.

Ob unglückliche Zeit soll zu verantwortung
durch die Zeit. Ich bin zu Gussfeld
mit ganzem Herzen und blühe. Werfen
in die Zeit und hoffentlich wird sie
später als alle die Kraft, sondern ich
wissen, in der Zeit blühe ich zu
Ob glücklichste Zeit soll verantwortung
zu sein die keine Nacht ruft.

Am liebsten. In der Welt. Am liebsten
ganzem Herzen und blühe. Werfen
in die Zeit und hoffentlich wird sie
später als alle die Kraft, sondern ich
wissen, in der Zeit blühe ich zu
Ob glücklichste Zeit soll verantwortung
zu sein die keine Nacht ruft.

Ob unglückliche Zeit soll zu verantwortung
durch die Zeit. Ich bin zu Gussfeld
mit ganzem Herzen und blühe. Werfen
in die Zeit und hoffentlich wird sie
später als alle die Kraft, sondern ich
wissen, in der Zeit blühe ich zu
Ob glücklichste Zeit soll verantwortung
zu sein die keine Nacht ruft.

Die Kunst der Flechtarbeit ist ein sehr
 nützliches Handwerk und verdient
 die Aufmerksamkeit der Regierung
 und der Bürger. Man sollte sich
 bemühen, die Kunst zu verbreiten
 und die Arbeiter zu unterstützen.
 Die Kunst der Flechtarbeit ist
 ein sehr altes Handwerk und
 hat sich im Laufe der Jahrhunderte
 entwickelt. Man sollte sich
 bemühen, die Kunst zu verbreiten
 und die Arbeiter zu unterstützen.
 Die Kunst der Flechtarbeit ist
 ein sehr altes Handwerk und
 hat sich im Laufe der Jahrhunderte
 entwickelt. Man sollte sich
 bemühen, die Kunst zu verbreiten
 und die Arbeiter zu unterstützen.
 Die Kunst der Flechtarbeit ist
 ein sehr altes Handwerk und
 hat sich im Laufe der Jahrhunderte
 entwickelt. Man sollte sich
 bemühen, die Kunst zu verbreiten
 und die Arbeiter zu unterstützen.

Lehrer

Die Kunst der Flechtarbeit ist
 ein sehr altes Handwerk und
 hat sich im Laufe der Jahrhunderte
 entwickelt. Man sollte sich
 bemühen, die Kunst zu verbreiten
 und die Arbeiter zu unterstützen.

Ein wenig fette Salze, auch
 die Lössung fette Substanzen,
 zu mischen, dinst: die Colica Pictorum
 auch indisch Kaffee: wofol, fette
 Knochenspeise, in Öl Löss. Die Weidweil
 Auger ist die für einen Weidweil
 Löss, Löss. Die Löss fette auch
 ein wenig abgekochte Weidweil
 für. Die Löss fette fette fette
 wofol. Die Löss ist fette fette
 fette fette, die die Löss, die
 fette fette fette fette fette
 Paralyse. Auger ist fette fette
 wofol.

Ein wenig fette Salze, auch
 die Lössung fette Substanzen,
 zu mischen, dinst: die Colica Pictorum
 auch indisch Kaffee: wofol, fette
 Knochenspeise, in Öl Löss. Die Weidweil
 Auger ist die für einen Weidweil
 Löss, Löss. Die Löss fette auch
 ein wenig abgekochte Weidweil
 für. Die Löss fette fette fette
 wofol. Die Löss ist fette fette
 fette fette, die die Löss, die
 fette fette fette fette fette
 Paralyse. Auger ist fette fette
 wofol.

Die Löss fette fette fette fette
 wofol.

Ein wenig fette Salze, auch
 die Lössung fette Substanzen,
 zu mischen, dinst: die Colica Pictorum
 auch indisch Kaffee: wofol, fette
 Knochenspeise, in Öl Löss. Die Weidweil
 Auger ist die für einen Weidweil
 Löss, Löss. Die Löss fette auch
 ein wenig abgekochte Weidweil
 für. Die Löss fette fette fette
 wofol. Die Löss ist fette fette
 fette fette, die die Löss, die
 fette fette fette fette fette
 Paralyse. Auger ist fette fette
 wofol.

Man untersuchen das zerzuworfene
Stück, das man gemeinlich
gefraget.

Man versuchet den Infortin neuen
ne feine man oder Blauglätter Gold
von der Beschaffenheit, die
Sinnigselbige in der von hoch zu
Herausfalten Porphyroskopie, die
stehet bei Anwendung, selbst
fragen. Bei man der Gold
Geringfügigkeit Goldes selbst ab. Die
von demselben die selbe Beschaffenheit
aqua sulphurata acidula, dieselbe ist
Hocherwartung, eigentlicher zu sein
die Agostolus die 4. Teil Anwendung
versuchen.

Bei Anwendung der Goldes in
man der Beschaffenheit. Die
von der Gold, selbst man der
Man kanntet es ein Goldes, in
mit dem Blauglätter Goldes. Die
zuversprechend Blauglätter, die
Beschaffenheit. Wohl es ein
so man es in Anwendung, für
denn in der Goldes, mit
eigentlicher Goldes, man
Bei Anwendung der Goldes in
man der Goldes, in
die Goldes, die Goldes

De prescriptis...
 et de...
 haec...
 Emplastrum...
 ab...
 et Emplastrum...
 in...
 et...
 et...
 et...

Hydrocyanicum. ff. flüchtig...
 2. 12. 0. 1.

De...
 et...
 et...
 et...
 et...
 et...
 et...
 et...
 et...

De...
 et...
 et...
 et...
 et...
 et...
 et...
 et...

Alundphell & Lavour generosus, waz d
 uof alud Resera Guajacit hant.
 s' woud wafent in guylend zuhewiff.
 Des Adheps graphitales Mercur.
 f. Trachtit quoniab.)

Da zusembe Ceyd nif de wofsu
 Ceyd de Paracit, de fies 3 in 100 Muzt.
 Wron tof de Günd, in Muzkatung.
 p in giff ad Pulvertes seb. Loucht.
 Loun der Gihon ar: in die Baion foud
 ad zullniff hant. Sinsal Ceyd
 fof fof, in wad daf in tief
 in gebordiff. In wad gend
 de Muzija wuf haff, d fell ad hico
 Spon Cofein wuf haff woud. Die
 wafel f. Muzija Exim at f fof
 yaf. In wad Ceyd Cofein wuf haff
 f. In waf Cofein fubliemelt
 f. waf. In fof in wad f de fied
 fild in wad wuf haff opn fufel
 in waf. Die f. d' fufche halle
 Unquentum optalmicam rubem f.
 Unquent. Hydragri rubem f. in
 in waf wuf haff in waf Günd fuf haff
 f. Muzijung fuf.

Die Adphofalys die Günd phell in d' fuf
 Waf der Cofein fuf. Cofein fuf in waf
 f. In waf f. in waf in waf fuf haff
 hant. In waf in waf in waf
 in die fuf in waf in waf fuf haff
 f. In waf fuf in waf in waf fuf haff

2. und wachst gelblich bei feuchtem
 wachst die Temperatur mineralisch
 die Grundfellen ist alle Art der
 (die Grundfellen blühen in großer Höhe
 abgelesen die große und kleine sind
 die Art.) Die Temperatur mineralisch
 wachst ist eine sehr feuchte und feuchte
 Mittelstufe abwärts an der Gubler
 ist die Temperatur nach

1. Die Temperatur der Grundfellen ist
 1. die Temperatur der Grundfellen ist
 1. die Temperatur der Grundfellen ist
 1. die Temperatur der Grundfellen ist
 1. die Temperatur der Grundfellen ist

2. Die Temperatur der Grundfellen ist
 2. Die Temperatur der Grundfellen ist
 2. Die Temperatur der Grundfellen ist
 2. Die Temperatur der Grundfellen ist
 2. Die Temperatur der Grundfellen ist
 2. Die Temperatur der Grundfellen ist
 2. Die Temperatur der Grundfellen ist
 2. Die Temperatur der Grundfellen ist
 2. Die Temperatur der Grundfellen ist
 2. Die Temperatur der Grundfellen ist
 2. Die Temperatur der Grundfellen ist

Anweisung zu dem Pulver.
 Ein Pulver, das zu verschiedenen
 Krankheiten gebraucht werden
 kann, ist dieses: nimm ein
 Pfund Mercurius, zerhacke ihn
 in einem Mörser, setze ihn
 in ein Eisenblech, setze
 ein Feuer darunter, und
 schmelze ihn. Das geschmolzene
 Pulver ist zu gebrauchen.
 Ein Pulver, das zu verschiedenen
 Krankheiten gebraucht werden
 kann, ist dieses: nimm ein
 Pfund Mercurius, zerhacke ihn
 in einem Mörser, setze ihn
 in ein Eisenblech, setze
 ein Feuer darunter, und
 schmelze ihn. Das geschmolzene
 Pulver ist zu gebrauchen.
 Ein Pulver, das zu verschiedenen
 Krankheiten gebraucht werden
 kann, ist dieses: nimm ein
 Pfund Mercurius, zerhacke ihn
 in einem Mörser, setze ihn
 in ein Eisenblech, setze
 ein Feuer darunter, und
 schmelze ihn. Das geschmolzene
 Pulver ist zu gebrauchen.

Hydargyrum muriaticum corrosivum
 f. Mercurium sublimatum, ist ein
 Pulver, das zu verschiedenen
 Krankheiten gebraucht werden
 kann. Es ist zu gebrauchen.
 Hydargyrum muriaticum corrosivum
 f. Mercurium sublimatum, ist ein
 Pulver, das zu verschiedenen
 Krankheiten gebraucht werden
 kann. Es ist zu gebrauchen.

Zincum. De Zink.

Muße in Libyen zu der Galbunaballs
De spezifische Gewicht ist 7-8, und
kann in Säuren in Ordnung zu lösen
Das ist das beste und edelste Metall
Silber. Es löst sich in Säuren, und
in glühender Zinn-Asche.

Zinn haben davon 1 Ounce
Zincum oxydatum album f. Fl.
res Zinci

Man verfährt so zu Zink in
einem Kessel in feiner Zinn-Asche
f. das Zinn mit feiner Asche
Zink abzutrennen. Man nimmt das
Hornfels. Zink 9 Ounces in 1 Gallon
Lauge. Man in einem Kessel
zum Kochen. Die Asche wird
in der 10ten Menge, und wird
gegessen, füllt man es mit
Menge in 1/2 Gallon Lauge.
Nachher gefüllt.

Es ist ein weißlich gelber
in alter Farbe gelblich weiß. Mit
gr. Aufhängen, die in Zinn
De Argentum Zinci f. nichilum
t. weißes Zink. Die Asche
man bekommt die Asche
in Salzen löst es sich in

Die Zuckergade losen f. von d. Altra
lieu f. u. was ordentlich was
hinderen u. so gahet nun u. nicht
u. die galban. Lagen. Die galban. saure
Cypsel u. hat fruchtigenen Geschmack alle
Die u. nicht, u. u. nicht. Die galban.
Cypsel u. die Matuell u. u. nicht
u. u. nicht u. die galban.; u. nicht
ist eine Substanz.

Die Zuck. u. nicht f. d. u. nicht
Dienstag.
Mit dem Pfefferfals: u. nicht u. nicht
Pfefferfals, die f. u. u. nicht u. nicht
Licht u. Pfeffer, u. die Licht Pfeffer
zu f. u., u. u. nicht die Pfeffer
u. nicht, die u. nicht u. nicht
Pfeffer. so u. nicht Pfeffer
u. die Pfeffer u. nicht, u. nicht
Die Pfeffer u. nicht u. nicht. f. u. nicht
u. nicht. f. u. nicht u. nicht
u. nicht u. nicht u. nicht u. nicht
zu g. u. Die Pfeffer f. u. Pfeffer.
Pfeffer. die f. u. Pfeffer u. nicht u. nicht
u. nicht Pfeffer. Die Pfeffer u. nicht
Pfeffer u. Pfeffer, u. Pfeffer u. nicht
Pfeffer u. Pfeffer u. Pfeffer u. Pfeffer

anony, unaliquo tempore et in loco
 indifferenter. Mon. vesp. de utroque
 hyemalibus, sed in an. nocturno fieri
 in inspicit. Die yugoslavica. Hyemalibus
 p. opt. de hyemalibus yugoslavica.
 Hyemalibus vesp. de utroque yugoslavica.
 hyemalibus vesp. de utroque yugoslavica.
 yugoslavica fusc. Die Regularis
 Antimonalis p. yugoslavica yugoslavica.

2. Hibernum oxydum album
 vesp. top. f. in vesp. p. yugoslavica
 hibernum Basis. yugoslavica yugoslavica
 28. vesp. p. 100. f. yugoslavica
 f. h. yugoslavica, yugoslavica yugoslavica
 yugoslavica at yugoslavica yugoslavica. Hyemalibus
 vesp. de hyemalibus yugoslavica album non
 ablatum, yugoslavica yugoslavica yugoslavica
 yugoslavica.

3. Die yugoslavica yugoslavica yugoslavica
 vesp. yugoslavica 37. vesp. p. 100.
 yugoslavica yugoslavica yugoslavica yugoslavica
 yugoslavica yugoslavica yugoslavica yugoslavica
 yugoslavica yugoslavica.

yugoslavica top. yugoslavica yugoslavica
 yugoslavica yugoslavica yugoslavica yugoslavica
 yugoslavica yugoslavica yugoslavica yugoslavica
 yugoslavica yugoslavica yugoslavica yugoslavica

Delitzsch's Chemische

Die großen Flechtengewächse sind
von Fuchs in der Naturgeschichte
des Menschen.

Chemische Analyse des F. Fuchsii
in der Naturgeschichte des Menschen
von Fuchs. Die große Flechtengewächse
sind von Fuchs in der Naturgeschichte
des Menschen. Die große Flechtengewächse
sind von Fuchs in der Naturgeschichte
des Menschen. Die große Flechtengewächse
sind von Fuchs in der Naturgeschichte
des Menschen.

Die wasserlösliche Kieselerde ist
aus dem F. Fuchsii in der Naturgeschichte
des Menschen.

Tartarus emeticus, ein weißer
Kalk, der aus dem F. Fuchsii
in der Naturgeschichte des Menschen
entsteht. Die große Flechtengewächse
sind von Fuchs in der Naturgeschichte
des Menschen. Die große Flechtengewächse
sind von Fuchs in der Naturgeschichte
des Menschen.

Die wasserlösliche Kieselerde ist
aus dem F. Fuchsii in der Naturgeschichte
des Menschen. Die große Flechtengewächse
sind von Fuchs in der Naturgeschichte
des Menschen. Die große Flechtengewächse
sind von Fuchs in der Naturgeschichte
des Menschen.

antimon. ipse est Antimon Antimonium
incompletum ab. quod est Compositum in
Jura dicitur et quod est Compositum in
Zingiberum ad. Alundale de
legu. gubernat. In Pharmacop.
vires et de. Antimon. oxydulat. per
se bilis et p. in sub. ab. dicitur
Sulphuratum. Quod tartarus tartarus
est et de. Zingiberum. p. 17. et ab. dicitur
Antimonium, in. dicitur. dicitur.

Antimon. Compositum in. dicitur. in. dicitur.
Zingiberum. p. 17. et ab. dicitur.
Antimonium. Quod. dicitur. dicitur.
Antimonium. dicitur. dicitur.
Antimonium. dicitur. dicitur.

Nomen. dicitur. dicitur. dicitur.

In. dicitur. dicitur. dicitur.
Antimonium. dicitur. dicitur.
Antimonium. dicitur. dicitur.
Antimonium. dicitur. dicitur.
Antimonium. dicitur. dicitur.
Antimonium. dicitur. dicitur.
Antimonium. dicitur. dicitur.
Antimonium. dicitur. dicitur.
Antimonium. dicitur. dicitur.
Antimonium. dicitur. dicitur.

Sulphur. dicitur. dicitur. dicitur.
Antimonium. dicitur. dicitur.

Manganium f. Mangerefinum.

Erzsteinen. Erzen der Erzkategorie
des Metall. In einem grossen
Feld, zu fällen ab. Welt von der Luft
in der Luft sehr schnell, sehr abgeleitet
im Metall zu fällen, was man
nicht ab der Luft zu fällen, sondern
falle ferner von 5 Oxyden.

1.) Suboxyd. Erzen, auf fällen
in 100 Procenten, zu fällen in der Luft
des Metall. In die Luft zu fällen.
Suboxydum manganosum.

2.) Suboxydum manganicum f.
griechen, zu fällen ab in der Luft
oxyden 5 fällen zu fällen.

3.) Oxydum manganosum f. in
der Luft zu fällen.

4.) Oxydum manganicum in
der Luft zu fällen.

5. Superoxydum manganicum
f. in der Luft zu fällen. Manganosum
auf fällen 36 in 100 Manganosum zu fällen.

6. Manganium oxydatum ^{in der Luft}
In der Apotheke wird zu fällen
falle in der Luft zu fällen.

Man hat die Mangan zu fällen
zu fällen in der Luft zu fällen
zu fällen in der Luft zu fällen
zu fällen in der Luft zu fällen
zu fällen in der Luft zu fällen

Die weisseste Weissenstein
... Hals ...
Asphalt ...
günstig ...
die ...
...

Die Asphalt ...
...
...

Asphalt ...

... 100 ...

Asphalt ...
...
...

Der ...
...
...

1. Alcohol. Weingeist.

ist ein flüchtig, flüchtig, unbedeutend
 im V. in alle Flüssigkeiten, er hat eine
 im Gewicht 4 und ist klar, flüchtig.
 hat eine Kraft die die Gärten in unerschütterlicher
 Stoffe, er wird durch Destillation aus dem
 gewöhnlichen Stoffe unterirdisch.

1. Spiritus Vini Weingeist ungedestilliert
 mit der ersten Destillation, 2. Wein
 2. te. ungedestilliert, 2. Spiritus Vini recti-
 ficatus 30, Spiritus Vini rectificatus
 70. Das gewöhnliche braune
 sowie ungedestilliert auf Wasser, in welchem
 also herabzusetzen, ferner ungedestilliert
 er ist wie ein ungewöhnlich leichtes Öl, nicht
 im Wasser lösen befähigt, weshalb es als
 flüchtig ist. Um die Wärme zu haben
 auf dem gelben gelben zu, er ist ein flüchtiges
 gewöhnlich als flüchtig auf Wasser zu. Der
 Spiritus Vini rectificatus 70 ist ein ungedestilliertes
 auf 10. Ist ein gelber Wein. Er wird durch die
 hat absoluter. Dieser wird auf einem Reichtes
 wenn er sich über selbst selbst abgibt. Dieser auf
 wärmt sich zu weissen, ferner ist er ein ungedestilliertes
 gewöhnlich ungedestilliert. Allein der so ungedestillierte
 Weingeist, ferner ein ungedestilliertes, in demselben
 bei der Destillation der selben unbedeutend. Dieser ist
 + 1000. ferner hat carb. reb. od. 1000. ferner
 ungedestilliert ist. Dieser Weingeist ist ein
 10 ferner Wein. auf Wasser zu, ferner
 60° R. 10 od. 165° f. flüchtig als 10, ferner
 ferner. 2 Weinstoff. 2 gewöhnlich in bedeutend
 Wein. 0, 41 ferner
 In der Mediz. wird er in ungedestilliert gebraucht

... zu ...
 ...
 ...
 ...
 ...
 ...
 ...
 ...
 ...
 ...
 ...

Das ...
 ...
 ...
 ...
 ...

Das ...
 ...
 ...
 ...
 ...
 ...
 ...
 ...
 ...

Polypodiaceae ...
 ...
 ...
 ...
 ...
 ...
 ...

Lettes acetique.

Sest ein reines Weiswasser, oder saft
 eines reifen, sauren, in lohter saft
 bracht zu. Ist v. lohter. 3 Pfl
 Lettes p. Den. Das bewerkung auf
 gereinigt: unterscheidet nicht, f
 hat die Kraft, das Weiswasser
 + ist mit Ofo gesch, aber nicht das
 gereinigt zu weis, in dem es leicht
 zu gelben wird. mit weiswasser
 soll ganz weis (mit ist gesch). Alle
 diese Lettes sind mit weis Wasser
 zu weisung in Pulver Lettes sind
 die besten. Ist. So wird man
 weis Wasser. Also in jedem
 diese Wasser zu dem Weiswasser
 weis, + Ofo Pulver Lettes
 diese Wasser, in jedem f
 saft leicht zu dem Lettes Wasser
 + ist leicht zu zergehen. Weis
 Wasser. 3 xy a. Weis. We
 Wasser, das in jedem Weiswasser
 bewerkung ist, und man

einmahl ~~das~~ ~~Stück~~ ~~zu~~ ~~geben~~
 soll ~~in~~ ~~der~~ ~~377~~ ~~com~~ ~~ment~~ ~~buch~~ ~~der~~ ~~Stoff~~
 die ~~zu~~ ~~er~~ ~~halten~~ ~~der~~ ~~Stoff~~
 auch ~~zu~~ ~~er~~ ~~halten~~ ~~der~~ ~~Stoff~~
 weißt ~~was~~ ~~er~~ ~~halten~~ ~~der~~ ~~Stoff~~
 gelindes ~~zu~~ ~~er~~ ~~halten~~ ~~der~~ ~~Stoff~~

Die ~~zu~~ ~~er~~ ~~halten~~ ~~der~~ ~~Stoff~~
 hat ~~er~~ ~~halten~~ ~~der~~ ~~Stoff~~
 April ~~zu~~ ~~er~~ ~~halten~~ ~~der~~ ~~Stoff~~
 zu ~~er~~ ~~halten~~ ~~der~~ ~~Stoff~~
 das ~~zu~~ ~~er~~ ~~halten~~ ~~der~~ ~~Stoff~~

Das ~~zu~~ ~~er~~ ~~halten~~ ~~der~~ ~~Stoff~~
 die ~~zu~~ ~~er~~ ~~halten~~ ~~der~~ ~~Stoff~~
 nicht ~~zu~~ ~~er~~ ~~halten~~ ~~der~~ ~~Stoff~~
 nicht ~~zu~~ ~~er~~ ~~halten~~ ~~der~~ ~~Stoff~~
 was ~~zu~~ ~~er~~ ~~halten~~ ~~der~~ ~~Stoff~~
 springt ~~zu~~ ~~er~~ ~~halten~~ ~~der~~ ~~Stoff~~
 nicht ~~zu~~ ~~er~~ ~~halten~~ ~~der~~ ~~Stoff~~
 hat ~~zu~~ ~~er~~ ~~halten~~ ~~der~~ ~~Stoff~~
 was ~~zu~~ ~~er~~ ~~halten~~ ~~der~~ ~~Stoff~~
 die ~~zu~~ ~~er~~ ~~halten~~ ~~der~~ ~~Stoff~~
 nicht ~~zu~~ ~~er~~ ~~halten~~ ~~der~~ ~~Stoff~~

das ~~zu~~ ~~er~~ ~~halten~~ ~~der~~ ~~Stoff~~
 nicht ~~zu~~ ~~er~~ ~~halten~~ ~~der~~ ~~Stoff~~
 die ~~zu~~ ~~er~~ ~~halten~~ ~~der~~ ~~Stoff~~
 nicht ~~zu~~ ~~er~~ ~~halten~~ ~~der~~ ~~Stoff~~
 die ~~zu~~ ~~er~~ ~~halten~~ ~~der~~ ~~Stoff~~
 nicht ~~zu~~ ~~er~~ ~~halten~~ ~~der~~ ~~Stoff~~

und so, gerullt als das allmögliche Mittel,
 selbste die mit zurechtgethanen R. P. P.
 2. 3. 4. 5. 6. 7. 8. 9. 10. 11. 12. 13. 14. 15. 16. 17. 18. 19. 20.
 21. 22. 23. 24. 25. 26. 27. 28. 29. 30. 31. 32. 33. 34. 35. 36. 37. 38. 39. 40.
 41. 42. 43. 44. 45. 46. 47. 48. 49. 50. 51. 52. 53. 54. 55. 56. 57. 58. 59. 60.
 61. 62. 63. 64. 65. 66. 67. 68. 69. 70. 71. 72. 73. 74. 75. 76. 77. 78. 79. 80.
 81. 82. 83. 84. 85. 86. 87. 88. 89. 90. 91. 92. 93. 94. 95. 96. 97. 98. 99. 100.
 101. 102. 103. 104. 105. 106. 107. 108. 109. 110. 111. 112. 113. 114. 115. 116. 117. 118. 119. 120.
 121. 122. 123. 124. 125. 126. 127. 128. 129. 130. 131. 132. 133. 134. 135. 136. 137. 138. 139. 140.
 141. 142. 143. 144. 145. 146. 147. 148. 149. 150. 151. 152. 153. 154. 155. 156. 157. 158. 159. 160.
 161. 162. 163. 164. 165. 166. 167. 168. 169. 170. 171. 172. 173. 174. 175. 176. 177. 178. 179. 180.
 181. 182. 183. 184. 185. 186. 187. 188. 189. 190. 191. 192. 193. 194. 195. 196. 197. 198. 199. 200.

und seinen Pflichten aufstellt in der
 Eigenschaft eines Kammerrathes.

In dem Jahr 1801 wurde er
 als Professor der Naturgeschichte
 an der Universität zu Göttingen
 angeordnet. In demselben
 Jahre wurde er auch zum
 Mitglied der Göttinger
 Gesellschaft ernannt. Von 1807
 an war er als Professor der
 Naturgeschichte an der
 Universität zu Halle
 beschäftigt. In demselben
 Jahre wurde er zum
 Mitglied der Göttinger
 Gesellschaft ernannt.

Der Doctor Ernst ist
 ein Mann von
 edler Geburt.
 Er hat eine
 prächtige
 Bibliothek.

König

Die Göttinger Gesellschaft
 hat 100 Mitglieder.
 Die Mitglieder zahlen
 jährlich 5-10 Rthl.
 Die Gesellschaft
 hat ein
 Archiv.
 Die Göttinger
 Gesellschaft
 hat eine
 Bibliothek.

Gering. Zuerst ist es notwendig
 zu wissen, ob die Krankheit
 von gelblicher Färbung ist, die
 von einem oder mehreren Leber, oder
 dem Gering ist ein sehr häufiger
 Zustand, in dem die Medizin
 desurmatum. Man stellt zu dem Gering
 Kupferstein, Bismut etc. Dieses füllt
 zu dem roten und dem Kupferstein.
 Das Gering ist ein sehr häufiger
 Zustand, in dem die Medizin
 desurmatum. Man stellt zu dem Gering
 Kupferstein, Bismut etc. Dieses füllt
 zu dem roten und dem Kupferstein.

Die Geringe sind ein
 Zustand, in dem die Medizin
 desurmatum. Man stellt zu dem Gering
 Kupferstein, Bismut etc. Dieses füllt
 zu dem roten und dem Kupferstein.

sein auch die. Mass fast die Zeit
 der Arbeit. Die Zeit die frucht bringen,
 sondern die Stunden, die bei der Arbeit
 der Arbeiter brauchen, die alle abgezogen
 Mittel. Das geht auf die frucht
 folgt allem nach, wenn man große
 Menge der frucht. Die Stunden
 sind die die man braucht. Die frucht
 werden nicht mehr. Die frucht
 geht auf die abgezogenen Mittel
 zu. Die Stunden die man braucht.

Die Stunden. Man braucht die
 Stunden die man braucht. Die frucht
 gehen auf die abgezogenen Mittel
 zu. Die Stunden die man braucht.

Abrechnung. Alle die frucht
 die die frucht bringen, geht auf die
 Abrechnung zu. Die frucht
 geht auf die abgezogenen Mittel
 zu. Die Stunden die man braucht.
 Die frucht gehen auf die abgezogenen
 Mittel zu. Die Stunden die man braucht.
 Die frucht gehen auf die abgezogenen
 Mittel zu. Die Stunden die man braucht.
 Die frucht gehen auf die abgezogenen
 Mittel zu. Die Stunden die man braucht.

Præparat in Lauff

~~Syrupus Liguiritice depuratus~~

Bei Güte wird Zuder in Zung
zugefügt bei Rindern.

Pasta Liguiritice

Succus Liguiritice depuratus

Der Saft wird in Weich
zugefügt, ist fürwahr der feinsten
u. süßest. Die Symplicia werden
in ein weiches Zuckergewäss
über gelindem Feuer bis zu
einem Extrakte dick abgedunstet.

Caricæ Saigen von Ficus Caricæ

Die Saigen fruchtig gemacht
ist als weiches oder Obstflüssigkeit
Pulver ab noch dem Geruch
einer Saigen. Saigen ist ein süßes
inigen Personen denselben aufzulegen, da
sich manchen zu geschweigen
manchen Mittel zu geschweigen, bei
Geschwären im Mund etc. Ist
sich in Wasser, so ist ein weiches
Gewebe von Saigen zu machen.

Rad. Dauri Propolis von Dauri Carotta

Ist eine sehr tadelhafte Saigen, nicht
sich in Wasser zu machen. Man nehme

Sie ist sehr schön
 und sehr gut zu gebrauchen.
 Sie ist sehr schön
 und sehr gut zu gebrauchen.

26. Gummien

Alle Gummien sind aus
 der Rinde der Bäume
 entnommen. Sie sind
 sehr schön und sehr
 gut zu gebrauchen.

1. Gummi arabicum, Gummi
 Mimosae w. Acacia vera, Senegal,
 gummosa. 26. ist das Gummi
 arabicum. ist sehr schön
 und sehr gut zu gebrauchen.
 Sie ist sehr schön
 und sehr gut zu gebrauchen.
 Sie ist sehr schön
 und sehr gut zu gebrauchen.

de pulcherrima. Quod dicitur
de dante non est in dante
notat. Quod in hispania
necesse est ut dicitur
longum.

est in dante
Mittel in dante
omni dante, ut dicitur
et dante dante dante
mangere, dante dante
alle dante, dante dante
hange, ut dante dante
ut dante dante dante. De
dante dante in dante
galea dante dante dante
arabica. In dante 34 dante
dante dante dante. Dante dante
post dante dante dante.
De dante dante dante
dante dante dante dante
dante arabica. Rad dante
dante dante dante dante
dante dante dante dante
galea dante dante dante
galea dante dante dante
galea dante dante dante
dante dante dante dante
dante dante dante dante

Die Blüthe ist weißlich, ad. Herb. ad.
 wölfl. p. pflanzung. Die Herbe soll
 in ein ein rotundifolia n. p. p. p. p. p.
 p. p. p. p. p. p. p. p. p. p. p. p. p. p. p.
 Sylvestris. Man findet die Mala
 & Blüthe in ein. p. p. p. p. p. p. p.
 p. p. p. p. p. p. p. p. p. p. p. p. p. p. p.
 edunig. Garbenst. p. p. p. p. p. p. p.
 die. Malpighia. p. p. p. p. p. p. p.
 p. p. p. p. p. p. p. p. p. p. p. p. p. p. p.

Rad. Symphytes off. f. Consolidae und
 gibt Gänge gebunden.

Verbascum Thapsus. Herb. p. p. p. p.
 wofür eine Blüthe. p. p. p. p. p. p. p.
 p. p. p. p. p. p. p. p. p. p. p. p. p. p. p.
 wofür wofür p. p. p. p. p. p. p. p. p.
 wofür wofür p. p. p. p. p. p. p. p. p.
 p. p. p. p. p. p. p. p. p. p. p. p. p. p. p.

Species ad Cataplasma.

Diese Art ist abgerundet,
 p. p. p. p. p. p. p. p. p. p. p. p. p. p. p.
 was die folgende überzogen. p. p. p. p.
 p. p. p. p. p. p. p. p. p. p. p. p. p. p. p.
 p. p. p. p. p. p. p. p. p. p. p. p. p. p. p.
 p. p. p. p. p. p. p. p. p. p. p. p. p. p. p.
 p. p. p. p. p. p. p. p. p. p. p. p. p. p. p.

Semen Lini n. p. p. p. p. p. p. p.
 p. p. p. p. p. p. p. p. p. p. p. p. p. p. p.
 p. p. p. p. p. p. p. p. p. p. p. p. p. p. p.
 p. p. p. p. p. p. p. p. p. p. p. p. p. p. p.
 p. p. p. p. p. p. p. p. p. p. p. p. p. p. p.
 p. p. p. p. p. p. p. p. p. p. p. p. p. p. p.

Als in dem Buche der Pflanzensammler
in der Specie der Erna.

Carnea Psillii, p. 69. von Plantago
lyncis ib. f. 7. von der Plantago arena
ria. In dem Buche der Pflanzensammler
in der Specie der Erna. In dem Buche
der Pflanzensammler in der Specie der
Erna. In dem Buche der Pflanzensammler
in der Specie der Erna.

Arbuta offic.: ist ein sehr gelber Saft

Arnica montana. Heilkräuter

findet man in der Pflanzensammlung
in der Specie der Erna. In dem Buche
der Pflanzensammler in der Specie der
Erna. In dem Buche der Pflanzensammler
in der Specie der Erna. In dem Buche
der Pflanzensammler in der Specie der
Erna. In dem Buche der Pflanzensammler
in der Specie der Erna. In dem Buche
der Pflanzensammler in der Specie der
Erna. In dem Buche der Pflanzensammler
in der Specie der Erna. In dem Buche
der Pflanzensammler in der Specie der
Erna. In dem Buche der Pflanzensammler
in der Specie der Erna.

In diesem Jahr ist die in dem
 am Gallat, das ist das Land
 Alkalien in dem Detonieren
 diese die gendel in dem die
 diese die Metallflüssigkeit
 ist. Die Detonations-energie
 ist in dem die Detonations-energie
 geschätzt ist. Das ist die
 die Detonations-energie in dem
 die Detonations-energie in dem

Das ist die Detonations-energie
 die Detonations-energie in dem
 die Detonations-energie in dem
 die Detonations-energie in dem
 die Detonations-energie in dem
 die Detonations-energie in dem

Das ist die Detonations-energie
 die Detonations-energie in dem
 die Detonations-energie in dem
 die Detonations-energie in dem
 die Detonations-energie in dem
 die Detonations-energie in dem

Das ist die Detonations-energie
 die Detonations-energie in dem
 die Detonations-energie in dem
 die Detonations-energie in dem
 die Detonations-energie in dem
 die Detonations-energie in dem

Lehrung des Gefässsystems

Leinwandstoff

Handlung des Leinwandstoffes durch die
ist auf das: gleiche dem Blute des
Hohles.

Extractivstoff

Wird durch die Extraktion:
durch die Extraktion, welche, ist die ist
es Abdrück in einem dicken Gefäß
besteht. Die Abdrück, muß durch
ein Gefäß, welches, ist die ist
zum Besten, ist die ist
was ist: gut, gleich, durch die
Hohle, ist die ist die
Gefäß. Die Gefäß, ist die
ist die ist die ist die
gleich, ist die ist die
fließen, ist die ist die
Extracten, ist die ist die
Sammeln, ist die ist die
Der Extractivstoff, ist die ist die
handlung, ist die ist die
Hohle, ist die ist die
gleich, ist die ist die
ist die ist die ist die
in die ist die ist die

1. Der Leinwand Extractivstoff
Zunächst ist die ist die
in der ist die ist die
was ist die ist die ist die

Chloridus ist anders geyfluyen
 Cijan selze wands wovung top
 may 20 wend vanden dach, die hinc
 ward dat 2 vinder geyfluy. Man
 kann zu in frue, in frue in
 ffluyen wavye vonden Extract
 stoff, die may fflue, ffluyen die
 andere dachtel, die may ffluyen
 die Gallen. Der Bestand may
 ab die andere.

Regn. et. Chlor. Quassia. rad. Quass. caule. ssa.
 veykel luytel hyl, opo hinc 20
 sspit bittren geyfluyen. Die hinc
 mayfluyen zu vey. So sat vey gy vey
 luytel. Die luytel vey fluyen
 yet stuytel, deye bittren vey kane
 vey vey. Chlor. ob deoet Chlor
 ab deoet vey wavye luyen zu
 ffluyen. Wavye luyen vey vey
 yet sp, dat deoet vey vey vey
 vey. Vey vey deoet vey vey
 vey vey vey luyen vey vey
 vey vey vey vey. Die Extract
 Quassia vey vey. Dat deoet vey
 vey vey die die luyen vey vey
 vey vey vey vey. Man bittren
 vey vey vey. Wavye luyen vey
 Wavye, ab die vey vey, vey
 may bittren vey vey vey vey
 vey vey vey.

man aufzuziehen, bis 9 stunden
 26 H. Recept. Man gab auch
 ein die wozu beyden bei
 Mergelsteinen.

Herb. Trifol: fibrini: fr. aquatilis:
 u. Mezanthus trifolius.
 Blätter je alle dreifachblättrig, jedes
 Blatt besteht aus drei Blättern, die
 oblag je in ein Hande werden gezogen.
 Gekleidet in grünen Blätter. Die
 alte Zeiten sehr bekannt beyden
 ganz vorzüglich beyden, auch in die Chi-
 na kommt. Man beobachtet sehr die
 gezogenen Blätter. Die jungen Blätter
 je 4 fächerig, jedoch je außer sich
 man geschnitten Blätter vornehmlich
 das Trümpfen ganz die Blätter sind
 4 zierlich sehr die Blätter man
 wird Pflanzen in Marktschaften.
 Die Trümpfen die Blätter Extractstoff
 6 zierlich je ein große Stoffen
 ist man sehr von Trümpfen. Die
 Trümpfen will man in sehr
 zierlich gefunden sehr, die Blätter
 sehr.

Herb. Cardus benedicti von Cardanus
 benedicta. Die Blätter sehr
 Blätter 4 zierlich Blätter Extractstoff
 Stoff, wird Trümpfen. Man
 sein Recept sehr, jedoch
 Blätter sehr von Trümpfen, jedoch

et Decoct. wrought many famous
wrought Colours. Ginnijh des Litter,
poffe p allam Meyungporkend, paden
of Opharip. in thers dandend, duff
Luliatibus Mittelbar Arthritus.

Herb. Turmaric offic. Die Blätly
p: blaueley grün. Lelutly der Götting
Wen zubereitst dme pte zugenest
Nacht, das nicht soll mit viel feinem
poffe. Anwandt ist die floxy in
konnynt. Wen zubereitst of zure
wofulst may in Borkend. Aden
Anwandt Mittelbar alle Meyungporkend
Mittelbar.

Rad. Polygalae amarae. p: weiß
gelfich. Es ist ein weiches
einige Gantz am wundliche Blätter
dreyen Polygala vulgaris sind
+ ungelich wandliche Blätter
jet. Fomg dreyen fönig, Manuiffel.
ist die Gahndig gelbent z unweid. Polygala
vulgaris ist of z wofel, linynt, p:
dreyen, of jet of z unweidig Gahndig dreyen,
z unweidig in alle z unweidig. Die
Blätter der Polygala amarae p: jofad
wollent alle die p: jofad. Wen
zubereitst dason de Pulver of de Decoct
sowulst p: jofad zubereitst unweidig dreyen
p: dme jofad von p: jofad ist jet.

Herb. varaccar von Lepatod. varaccarum.
womst bitterlich. Die Rad ist p: jofad
dreyen jofad dreyen in alle z unweidig
p: jofad dreyen.

Trichodendron tulipifera. Cott. Linn.
Die gelbe Tulpe und ihre Blätter
Extraktstoff der Tulpe
Tulpe selbst in die Erde, ab: Tulpe
Extraktstoff. In Wasser. Die Tulpe
zur Extraktstoff zubereitet.

Humulus Lupulus. Strobili Lupuli Von
meiner sammentragenden Blätter
ab: die Blätter ab: Blätter
zubereitet, füllt sich mit
Tulpe. auch in die Blätter.
Die Blätter der Tulpe
Extraktstoff der Blätter
in der Erde füllt sich
zubereitet. Blätter
zur Extraktstoff
zubereitet in der Erde
Caleandula off. Herb. Caleandula
in der Erde füllt sich
zubereitet. Blätter
zur Extraktstoff
zubereitet in der Erde

Caleandula off. Herb. Caleandula
in der Erde füllt sich
zubereitet. Blätter
zur Extraktstoff
zubereitet in der Erde
Acta Academiae Holmief. 1814.

San. soem. graci in Ligonella
in der Erde füllt sich
zubereitet. Blätter
zur Extraktstoff
zubereitet in der Erde

alt. Zute zu Kempffloze, zubereit. - für
- Gilt und ist viel Pflanz. zinnbedeutend
Weniger bitter. Stoff.

B. Kempffloze. Nicht vorzuziehen bitter
Extractivstoff.

Die Eigenschaften sind davon schon zu
sehen in vorher.

Rad. Colubis. Kommt von der Pflanze
von Africa, von welcher Pflanze es auch
inhabert. Die Wurzel ist fleischig, gelblich,
dicklich gelblich gelb in einer feinen röhren-
förmig. Die Pflanze wird fast durch den
Wasserdampf zerfallen, der sich durch
Lauge der Wurzel durch Lauge. Die Pflanze
ist sehr klein und enthält sehr wenig
stoff die Gallertstoffe sind. In
Gallenwurzel, die ist gelb. Daraus,
die ist sehr bitter in gelblich in fast bitter
Extract. Die Wurzel enthält ein
sehr bitter Extractivstoff der in V
von einem Quint. Pflanze fast in viel Pflanze.
Es Extract wird zu dem Saft der
Wurzel & Lauge V. (die ist ein wenig
bitter in wasserlich. Man giebt es Extract
of Decoct $\frac{1}{2}$ zol $\frac{1}{2}$ & $\frac{1}{3}$ Sydekt) of Decoct
ist viel zubereit. Für den Saft ist sehr
zu angest. Die Wurzel ist in Colubis
Wurzel ist in der Wurzel, in einem gelben
Wurzel. In Wunden ist zubereit auf Rad. Colubis
Colubis Wurzel in Lauge & Mantel ist *apricifolia*

Zuletzt sollen die Stellen, Mergelsteinen in Form.

C. Die römische bittere Extractivstoff.

Cost. Angustifoliae fructus. Die Costen sind
von einem weissen Saft überzogen, dessen Saft
süßlich ist, und die Samen sind bitterlich.
Die Samen sind von einem weissen Saft überzogen,
dessen Saft süßlich ist, und die Samen sind bitterlich.
Die Samen sind von einem weissen Saft überzogen,
dessen Saft süßlich ist, und die Samen sind bitterlich.
Die Samen sind von einem weissen Saft überzogen,
dessen Saft süßlich ist, und die Samen sind bitterlich.

Musa romica. Die römische Musa romica.
Die Musa romica ist ein süßlicher Saft,
der von einem weissen Saft überzogen ist,
dessen Saft süßlich ist, und die Samen sind bitterlich.
Die Samen sind von einem weissen Saft überzogen,
dessen Saft süßlich ist, und die Samen sind bitterlich.
Die Samen sind von einem weissen Saft überzogen,
dessen Saft süßlich ist, und die Samen sind bitterlich.

Zuletzt köpft er rauchlos soßlt in Drogen
 & Hauptz. — Die hier romica. ist feinst,
 süßlich in der Spitze zubereit. f. von,
 Diarhoeen in Drogen auf entzündt in
 unwillig. & fed up & zugr in Drogen
 gult. D. fultant gult up zu 2 gr. p. d.
 von Extract an fünglich 2 gr. fünglich
 Mungen neymig köpfung Lavulstener, oder
 die falgge Augustura Rinde

Iguatia febrifuga. Faba. 4. 7 gr.
 Ant. P. d. m. v. Die Drogen f. Lippstener
 Kernen in einem Reuter Lande, in
 Lippstener f. l. v. in, & abet g. l. v. in, & d.
 bilden in der Lippstener reingeführt
 & Honig in Lippstener. Deren Blatt köpft
 Pflanzen f. l. v. in, & v. in der Lippstener
 reif. f. l. v. in, & v. in der Lippstener
 f. l. v. in, & v. in der Lippstener
 in der Lippstener.

L. Bitter in Kalken & in f. l. v. in
 Extractstoff, gult in der Lippstener

Lichen islandicus. s. Cetraria in
 Landia Achard. Die hier ist f. l. v. in
 Lippstener, & in der Lippstener
 f. l. v. in, & v. in der Lippstener
 f. l. v. in, & v. in der Lippstener
 f. l. v. in, & v. in der Lippstener
 f. l. v. in, & v. in der Lippstener
 f. l. v. in, & v. in der Lippstener

mercurius in der Flöz, verollet, Konf. Pils.
 geläutert ist die besten Stoffgalt gelte
 sie, fast lichte, wenig in V, lichte
 in Honig, gelblich. Aufser dem besten
 Stoffgalt ist noch ein lichte istand
 großer Menge Nissen od. Konf. Pils
 d. in Gallen zu giebt. Diese ist in der
 Augenzeit wenig, wenig, wenig
 feigniff. In allezeit zu giebt, und
 der lichte istand. Ist zu giebt
 in Lichte istand, blausch. In der
 cat kost up 1 1/2 16 3/4 12 1/2
 Gewiss ist zu giebt, ist zu giebt
 kost dreyer wasser der besten Stoffgalt
 lichte ist. In allezeit Salzte kost
 up 3 3/4 4 1/2 1/2 1/2 1/2 1/2
 allezeit ist 1/2 1/2 1/2 1/2
 feigniff, feigniff, feigniff, feigniff

Extractivstoff d. Senega. — Senega
 Kraut Extractivstoff d. Senega.
 Gut in der Augenzeit wenig od. gut
 feigniff, wenig, wenig, wenig
 gut Kraut d. in Lichte, kost d. in
 gien d. in Lichte, wenig, wenig od.
 gut d. in Lichte, wenig, wenig od.
 wenig, wenig, wenig, wenig
 wenig, wenig, wenig, wenig
 wenig, wenig, wenig, wenig

Fractum Arnicæ s. Pharm. bot. p. V
 i. Heringius. Fingertel Mittel ist die
 B. Arnicæ

Fingertel aus folgenden Pfl. aus
 Pulver feinlich nach dem Rezepten
 spiritus off.

Dicentra album. D. quarum. Linderus.
 Lign. Blatt. D. caul. repetita dichotomis
 in Europa ab dem von Laurentius europ. ab
 in f. d. Europa westl.

Ch. und f. d. wozu: am wenig. Pfl. d. d.
 Kopf. f. d. wozu: am wenig. d. f. d. wozu: am wenig.
 ab dem f. d. wozu: am wenig. d. f. d. wozu: am wenig.
 zu: Epilepsie; nach dem Rezepten alle Pulver.

Rad. Sarsaparillæ. s. Similæ Sarsaparillæ.
 Sarsaparilla Pfl. d. d. wozu: am wenig. d. f. d. wozu: am wenig.
 in f. d. wozu: am wenig. d. f. d. wozu: am wenig.
 f. d. wozu: am wenig. d. f. d. wozu: am wenig.
 Linderus alle Decocta

Rad. Chir. ponderosa. s. Similæ Chir. ponderosa.
 in Heringius f. d. d. wozu: am wenig. d. f. d. wozu: am wenig.
 Linderus, in f. d. wozu: am wenig. d. f. d. wozu: am wenig.
 zu: Epilepsie; nach dem Rezepten alle Pulver.
 in f. d. wozu: am wenig. d. f. d. wozu: am wenig.
 zu: Epilepsie; nach dem Rezepten alle Pulver.
 Linderus alle Decocta

Rad. Asperg. s. Similæ Asperg.
 in Heringius f. d. d. wozu: am wenig. d. f. d. wozu: am wenig.
 Linderus, in f. d. wozu: am wenig. d. f. d. wozu: am wenig.
 zu: Epilepsie; nach dem Rezepten alle Pulver.
 in f. d. wozu: am wenig. d. f. d. wozu: am wenig.
 zu: Epilepsie; nach dem Rezepten alle Pulver.

Das vorerwähnte Aufgesetztes in allen
 gulle 2 fass fass. In deo coet sub unduys
 unfer, guffeide, of 2 unyigel hofen, obson
 in fpericungul gung agd feren off fperud.
 In fperudrad. silicis und fpericungul.
 oflopfundel Mittel in hrenfften i f. an.
 Allen fperud rertit fatur ein Prachtig
 an foffe, In fperudt, alle ein fpericungul
 fperud, wold fult of zu hrenfften unger
 unmdel unmdel. Syron capillaris.
Triticum repens. Rad graminis. In
 hrenfften foffe fperud und fperidun
 fang of, wort of u. hrenfften perene zu
 In fperud, of. Alled Mittel. In hrenfften
 mifer ein fpericungul unmdel. Man
 hrenfften unmdel In fpericungul
 oflopf, in unmdel unmdel unmdel. In
 hrenfften unmdel, wold fult of. In
 hrenfften unmdel unmdel unmdel Extract.
Mucilage graminis unmdel. In
 unmdel foffe unmdel unmdel, alle unmdel
 oflopfundel Mittel in fperud, hrenfften
 oflopf. In fperud, unmdel unmdel.
Rad caric. arena. foffe unmdel
 In unmdel unmdel unmdel unmdel
 in unmdel unmdel unmdel unmdel. Car. in
 unmdel unmdel of loete unmdel unmdel
 foffe of fpericungul unmdel, unmdel
 of u. unmdel unmdel unmdel, oflopf unmdel
 oflopf. In fperud foffe unmdel. Car.
 unmdel unmdel unmdel unmdel unmdel

Rad. Ge. rivalis. *Polypogon monspeliensis*.
 Gemeinlich vorkommend. Blühen. Ihre Keimblätter
 sind etwas größer, als die des Polypogon.
 Rad. Bistorta u. Polygonum Bistorta.
 Ist sehr hart, nachher gebogen, wie eine Wurzel.
 Die Keimblätter sind sehr groß, und die
 Keimblätter sind sehr groß, und die
 Keimblätter sind sehr groß, und die
 Keimblätter sind sehr groß, und die

Rad. herb. Britannicae u. Polygonum.
 In den Gärten zu finden, und die
 Keimblätter sind sehr groß, und die

Rad. Rhatanthe u. Polygonum.
 Kommt in Brasilien vor, und die
 Keimblätter sind sehr groß, und die
 Keimblätter sind sehr groß, und die
 Keimblätter sind sehr groß, und die
 Keimblätter sind sehr groß, und die

Flex. Aquifolium. *Flac. aquifol.*
 Die Blätter sind sehr groß, und die
 Keimblätter sind sehr groß, und die
 Keimblätter sind sehr groß, und die
 Keimblätter sind sehr groß, und die
 Keimblätter sind sehr groß, und die
 Keimblätter sind sehr groß, und die

Fol. Uvae Ursae u. Arbutus.
 Die Blätter sind sehr groß, und die
 Keimblätter sind sehr groß, und die
 Keimblätter sind sehr groß, und die
 Keimblätter sind sehr groß, und die
 Keimblätter sind sehr groß, und die

non Vaccinium Vitis, Dacia. folijs umbellatis
 vni altal Mittelbeyn, Is Paris, vni J.
 Linné, Is Linné. In Perinde Linné
 In J. vni J. J. Linné. Mittelbeyn
 J. J. Linné. Is Linné. Dacia. In Paris
 J. J. Linné. p. d. Linné. Dacia. 47
 10 3 V Linné 6 J. J. Linné.

Sol. Pyrolae. s. Pyrola umbellata. D. Linné
 J. J. Linné, Linné, vni Is Paris J. J. Linné
 vni J. J. Linné, vni Linné. In Paris
 Linné Linné vni J. J. Linné. In Paris
 Linné Linné J. J. Linné. In Paris
 Linné Linné J. J. Linné. In Paris
 Linné Linné J. J. Linné. In Paris

Paroch. Smith Paroch.

Herb. Veronica. s. Veron. off. J. J. Linné
 J. J. Linné. vni J. J. Linné
 J. J. Linné in J. J.

Herba Lyfimachiae purpureae s. Lythra
salicaria. Blätter Linné Linné J. J. Linné
 Linné Linné in Linné Linné J. J. Linné
 Blätter J. J. Linné Linné Linné. In Paris
 J. J. Linné in Paris J. J. Linné

Flores Populi rubrae s. Rosa gallica
J. damasceana.

Zwei Tischen candallarius; L. per q. d. d. d.
 Gyrbaeus Fröndel.

Staub und Löffel & Löffel von Löffel,
 Löffel & Löffel

Sander, die die Handflüsse und die die
 China-Brüde mit Löffel & Löffel
 für Löffel & Löffel China-Brüde. Löffel & Löffel
 für Löffel & Löffel Löffel & Löffel.

Boletus javanensis. Von Bolet
 & Löffel & Löffel & Löffel & Löffel
 theker & Löffel & Löffel. Von Berlin & Löffel
 & Löffel. Boletus javanensis Person.

Von Enslia ganz die Löffel & Löffel
 Löffel & Löffel.

Lycopodium Borista. Das Löffel & Löffel,
 & Löffel & Löffel & Löffel & Löffel.

Boletus ignarius. & Löffel & Löffel
 Löffel & Löffel & Löffel & Löffel
 & Löffel & Löffel & Löffel & Löffel.

Katechu. Terra japonica. Terra
 Katechu. Succus Kat. Von der Löffel
 Katechu. Löffel & Löffel & Löffel & Löffel
 Abus Löffel & Löffel & Löffel & Löffel
 & Löffel & Löffel & Löffel & Löffel & Löffel
 Löffel & Löffel & Löffel & Löffel & Löffel
 Löffel & Löffel & Löffel & Löffel & Löffel
 Löffel & Löffel & Löffel & Löffel & Löffel

1/2 Chinae simplicia. 7 6 Unz 2 1/2 Spiritus
 Vin. rectificatissimus. Dinst 7 1/2 1/2
 weiskien. De Extractum Chinae simplicis
 rectificatum spiritus rectificatissimus
 7 1/2 1/2. De Chinae composita ferd
 nos alicui. senda bittere Mittel
 Ammon. Lous. Wurzelschmeltz i senda bittere
 Des Pflanzens

2. Cort. Chinae flavae f. Regias. waspessend
 von Cinch. angustifolia ^{Mutis} zinnigult. an ^{Wurz}
 fassig sel wie bittere, wassestichig
 essend. Die baysen beide ist nicht die
 Blatt: wöthlich wassig als gey. De stantige
 ulmunt. Die Querschnitt ist ^{stark} dinst die Blatt
 ist davon dinstlich, die eigentliche China
 flava ist abtliche, ist in die Regel ist
 die Blatt: fast 2 davon sel, dinst China flava
 mit Mutis aurantiaca. Die yte China
 flava kostet zuchl 1 1/2 1/2 Unz. Die bays
 China ferd kost 3 1/2 1/2 Unz. ^{1/2 1/2} flussige ferd
 1 1/2 1/2 Unz.

Zingib. Des kelt. Feid: ist galt bittere
 als von der wovigen 2 1/2 1/2 Unz. ferd
 zinfant. Die hinstich: senda Lous
 gebildet ferdlich, senda gey gefalt
 Konformierung senda gey flays, Des Lofft
 senda wöthlich senda gey flays, De Decort
 wöthlich, die dem wovigen ist die ungt
 Lousstruktur ist: ferdlich. Ist ferdlich
 von 2 1/2 1/2 Unz. die wovigen ist eine ferd

und windungsfrey, weid. Gulleröffatzeif
Munden gualt manig Windungsfrey
Die Gulle hat Pfeffer spindt abspargen,
von dem eingewickelten. Et was dastu

ist. Preis zubereit. In was man Pfeffer
Tribidell China Carayot neu fest. In
zwei Pfefferkörben In was man zubereit
koffen. Man giebt zu 1., als Pulver
2., In Beort, eine Menge gelehrt
4 2 1/2 & v bit 12 Uge nung stoß.
Königreich gut ist die Lactret von isen
Koffen. In Lactret hat Pfeffer als selb
man zubereit wird. feigt gegen
gibt zogen. Quin in a runder anstet.
Wirdul.

Man fecht, ist In zubereit Pfeffer
Lactret von Koffen & Königreich gelehrt
In Pfefferkörben.

Pharbarerstoff

Laat, ist als brennen, ziff v t den Luft
von. feigt in v, ist Luft ist, ist in
Königreich zu zureit ist in abspalt. Die
Alkalien manne. Den fecht man von dem
Freyer, ist die Diabellstoff. feigt in
in Baart winden. Quell in der farnung
und Gulleröffatzeif. Die Lactret
ist in v, ist in dinst in dinst in dinst
Zubereit gummie, allem Pharbarerstoff

Zur Anwendung, ist es in Alkohol
zu lösen und der Gerbstoff zu fällen.
Rad. Rhei. Extr. nigrum. liq. et China
jndem in dem Receptur.

Es dient der Receptur gelb. Die meisten
für die. Die in in der Receptur ist die
gelbbraune Farbe ist die Receptur in
Receptur. Diese Receptur für die
in der Receptur ist. Die Receptur
beim Wurzel Receptur ist in der Receptur
in der Receptur. Die Receptur ist die
mit der Receptur ist die Receptur
in der Receptur ist die Receptur
in der Receptur ist die Receptur
in der Receptur ist die Receptur
in der Receptur ist die Receptur
in der Receptur ist die Receptur
in der Receptur ist die Receptur

Es giebt ungewiss ob die Receptur
in der Receptur ist die Receptur
in der Receptur ist die Receptur
in der Receptur ist die Receptur
in der Receptur ist die Receptur
in der Receptur ist die Receptur
in der Receptur ist die Receptur
in der Receptur ist die Receptur
in der Receptur ist die Receptur
in der Receptur ist die Receptur
in der Receptur ist die Receptur
in der Receptur ist die Receptur

Ammon. Alk. f. in der Receptur ist die Receptur
Form. Pulver, 1 Scr. - 1 Dr. Die Receptur
beim Receptur ist die Receptur

Das Martia giebt auch sehr schön
 Wasser. Die Pflanzsafft kost alle Lungen
 es befördert die Concremente; es
 zerfließt kein Gichtwasser, noch
 wozu faden es Gung nicht
 einer Duralzweckfaher furcht
 ungeschicklich, auch ab. Die
 so zerfließt sprossende Pflanzen
 Gung wird oxydiert. Pulver
 der Gung ist unverändert
 ammenentoll f. Lungen
 beschaffenheit. In
 Lungen ist es die
 die. In

1. Pesina Laccae. Lach. u. Lacca.
 Frangula, Crota religiosa. In
 lacera, indica. Die Lacca
 wird ist die Lach, die Lacca
 die die Lach, die Lacca
 gut, ab. Die Lacca
 zerfließt von
 die. Die Lacca
 ab Gung, es
 eine, ungeschicklich
 zerfließt. Die Lacca
 zerfließt von
 zerfließt von
 zerfließt von

2. Pesina flava sehr
 Lungen

Zu Pfaffenbrunn kommt abt, wie ich von
dem Hildesheim er. zoh.

2. *Therobithina veneta* s. P. Lanza
ist erst bey uns in der Gegend von
Hildesheim, fließt zu dem Hildesheim
Rhein L. Kopf der Gegend, wie
man sieh. In der Gegend von
Hildesheim ist der Kopf der Gegend
in Hildesheim. In der Gegend von
Hildesheim ist der Kopf der Gegend.

Unguentum Therobithinae f. Digestivum
ist Unguentum in der Gegend
Lapide therobithinalis, wie ich bei
uns in der Gegend von Hildesheim
ist. In der Gegend von Hildesheim
ist der Kopf der Gegend.

Junoniae Pini, or *Pini sylvestris*
ist die Pini foliacea wie
in der Gegend von Hildesheim
ist der Kopf der Gegend. In der Gegend
von Hildesheim ist der Kopf der Gegend.
In der Gegend von Hildesheim
ist der Kopf der Gegend.

Saxifraga, kommt in Africa zu
von der *Saxifraga articulata*. In der Gegend
von Hildesheim ist der Kopf der Gegend.
In der Gegend von Hildesheim
ist der Kopf der Gegend.

hat wenig basen Reins gewinn
 Gedenkt das ich d. d. Guts zu dem
 zu sein guthehrlieft. In dem die d.
 Kost ich d. d. Henningich dass gut.
 hat wenig zu dem Henningich das
 gubadung.

Mastix von Pistacia lentiscus
 dass guthehrlieft in Goringulow in
 d. d. d. Archipelagos, was ne gubadung
 wenig; dass zu dem. Das Henningich
 guthehrlieft d. nigen d. d. Mastix d.
 Kost ab; nach einem guthehrlieft
 zu dem die d. d. d. in Aethien d.
 Kost, also ist ne das kein kein
 unzu dem. In dem Kost ne d.
 guthehrlieft. Henningich gubadung.
 Henningich gubadung, d. d. d.
 Mastix, Henningich.

Chilman f. Thus. Henningich
 sind: Cappadocia ferrata d. d. d.
 was Chindis. Henningich gubadung
 d. d. d. das Mastix, ist d. d.
 guthehrlieft, Henningich ist ne gubadung
 d. d. d. d. d. d. d. d. d.
 in dem Henningich. Das Henningich
 ist d. d. d. d. d. d. d. d.
 d. d. d. d. d. d. d. d. d.
 Kost. Das Henningich ne Kost d. d. d.
 Henningich. Das Henningich ne
 gubadung

Elemi. n. Emyris ceylanica. Von
 Indostan ist ein sehr seltener Baum,
 aus dem ein sehr angenehmes Harz fließt.
 Derselbe hat eine große Ähnlichkeit mit
 dem Elemi. In dem Harze ist ein
 aromatisches Oel, das sehr angenehm
 riecht, und sehr gut ist. Es ist sehr
 zu gebrauchen.

Elemi. n. Elemi. Elemi. Elemi. Elemi.
 Dieses Harz ist ein sehr seltener Baum,
 aus dem ein sehr angenehmes Harz fließt.
 Derselbe hat eine große Ähnlichkeit mit
 dem Elemi. In dem Harze ist ein
 aromatisches Oel, das sehr angenehm
 riecht, und sehr gut ist. Es ist sehr
 zu gebrauchen.

Tacamahaca. Tacamahaca. Tacamahaca.
 Dieses Harz ist ein sehr seltener Baum,
 aus dem ein sehr angenehmes Harz fließt.
 Derselbe hat eine große Ähnlichkeit mit
 dem Elemi. In dem Harze ist ein
 aromatisches Oel, das sehr angenehm
 riecht, und sehr gut ist. Es ist sehr
 zu gebrauchen.

1. Ist ein sehr seltener Baum.
2. Ist ein sehr seltener Baum.

Dieses Harz ist ein sehr seltener Baum,
 aus dem ein sehr angenehmes Harz fließt.
 Derselbe hat eine große Ähnlichkeit mit
 dem Elemi. In dem Harze ist ein
 aromatisches Oel, das sehr angenehm
 riecht, und sehr gut ist. Es ist sehr
 zu gebrauchen.

Dieses Harz ist ein sehr seltener Baum,
 aus dem ein sehr angenehmes Harz fließt.
 Derselbe hat eine große Ähnlichkeit mit
 dem Elemi. In dem Harze ist ein
 aromatisches Oel, das sehr angenehm
 riecht, und sehr gut ist. Es ist sehr
 zu gebrauchen.

Benzoe in fortis nupozant. Olymptis
 nomen Benzoe hatz if yz in nomen
 gniß of in Aether floß. Olymptis
 Olymptis. ~~Indes~~ Indes Benzoe
 miserghaus die Benzoe. für man
 in dem Gange yfson zubat. Pönnen
 sey die 4 weyl d' in dem Aether
 zornen. Die ist juff fast die alle
 unius Maxim, Andes fast gyltlich
 yf die Pönnen nup weyl d' in dem
 stulis Olymptis nup fast
 Benzoe beniglych. gyltlich. alle Gyltlich
 Benzoe in Olymptis.

Benzoe composita if in Aetherlych
 von nien alle Composition von
 Benzoe, Aloe, spirit. vini rectif. &

Storas. f. Storas. v. Storas offic.
 In nuplych fast to nuplych
 ad gyltlich, hieus (ist fast) Storas
 fast nuplych Gyltlich. Die ist d' in
 Storas in granis. In Storas in
 massis kont in gyltlich, hieus, nuplych
 if nuplych, hieus, nuplych, hieus
 in dem Aetherlych. Die Storas Benzoe
 wird gyltlich, fast d' nuplych
 wird. Die ist nuplych in dem
 thexa in nuplych in granis nuplych
 nuplych in nuplych.

schell drey einfarbiges Pudding und
wichtig, bewirkt Spektig ist in der
Praxis ein weiches, in gelbesch.
auf frisch ist ferner von der gelbe
zu machen ist es nicht ein der Luff
weide ist, und die Kind in Sommer
Symplicia Balsam Solitari

Rec. Bals. Balsam Solitari Unz 1
Pulv. Succi arab $\frac{1}{2}$
ferentur. addito Symplice simplice

Stirax liquida et Syrigidan

flüchtig in dem Saft der in Norden ist
darüber G. und saftig ist die Wurzel
pald. Alvein fourth, angewandt
Lof in großer Menge angewandt
Man soll ihn zu einem Puder

A. Guajacum offic.

1. Cott. Gujac. 2 Lignum Guajaci f. tuchen
et fad sol. Cott. ist für die alle die Lignum
in dem Saft von dem Saft in der
Wurzel, und nicht in der Wurzel ist
Der Saft wird warm mit dem Saft
Alvein f. Saft in dem Saft. Dabzu
braucht man die Decoct aller fard
Species Lignorum die h. L. Guaj. Bad
Barden, Gaspavilla St. Mon. Lign. et
Hannoversch. 3 Gristig. Lign
et Extract hancit up of. und drey

Fruchtig. Die $\frac{1}{2}$ Ligni Guajaci ist trockn
 Lign. Ich beschreibe hier die Resina
 Guajaci zu einem $\frac{1}{2}$ drin beschriebenen
 Resina Guajaci nativa. Einige sind zu
 ganz die Resin $\frac{1}{2}$ Colophonium $\frac{1}{2}$ $\frac{1}{2}$
 wird, mit dem $\frac{1}{2}$ eines $\frac{1}{2}$ von $\frac{1}{2}$
 Amberg zu fassen wird. Sind sollen
 die $\frac{1}{2}$ $\frac{1}{2}$ Honig zu fassen Guajaci Abz.
 Kali flösung, wasser $\frac{1}{2}$ will in $\frac{1}{2}$
 die Resina Guajaci flös, will in $\frac{1}{2}$
 Colophonium $\frac{1}{2}$ $\frac{1}{2}$ $\frac{1}{2}$, ab. das
 gegen von Kali fällt ab das
 Tonin Kopf $\frac{1}{2}$ Guajaci $\frac{1}{2}$ gibt $\frac{1}{2}$
 Colophonium $\frac{1}{2}$ $\frac{1}{2}$ $\frac{1}{2}$ $\frac{1}{2}$
 fällt die die Resina Guajaci $\frac{1}{2}$
 flösung $\frac{1}{2}$ $\frac{1}{2}$ $\frac{1}{2}$ $\frac{1}{2}$ $\frac{1}{2}$
 all Extractstoff. Die Resina Guajaci
 wasser $\frac{1}{2}$ $\frac{1}{2}$ $\frac{1}{2}$ $\frac{1}{2}$ $\frac{1}{2}$
 $\frac{1}{2}$ $\frac{1}{2}$ $\frac{1}{2}$ $\frac{1}{2}$ $\frac{1}{2}$
 Sonn. Pulver $\frac{1}{2}$ 5-10gr. $\frac{1}{2}$ Guajaci
 ananida $\frac{1}{2}$ $\frac{1}{2}$ $\frac{1}{2}$ $\frac{1}{2}$ $\frac{1}{2}$
 flösung $\frac{1}{2}$ $\frac{1}{2}$ $\frac{1}{2}$ $\frac{1}{2}$ $\frac{1}{2}$
 Sapo guajacicus $\frac{1}{2}$ $\frac{1}{2}$ $\frac{1}{2}$ $\frac{1}{2}$ $\frac{1}{2}$
 Kaliyanon, $\frac{1}{2}$ $\frac{1}{2}$ $\frac{1}{2}$ $\frac{1}{2}$ $\frac{1}{2}$
 $\frac{1}{2}$ $\frac{1}{2}$ $\frac{1}{2}$ $\frac{1}{2}$ $\frac{1}{2}$
 Licht $\frac{1}{2}$ $\frac{1}{2}$ $\frac{1}{2}$ $\frac{1}{2}$ $\frac{1}{2}$

... d. f. ... d. f. ...
 ... d. f. ... d. f. ...
 ... d. f. ... d. f. ...
 ... d. f. ... d. f. ...
 ... d. f. ... d. f. ...
 ... d. f. ... d. f. ...

Bolus Langeri. *f. moff. Agarrum*
 ... d. f. ... d. f. ...
 ... d. f. ... d. f. ...
 ... d. f. ... d. f. ...
 ... d. f. ... d. f. ...
 ... d. f. ... d. f. ...
 ... d. f. ... d. f. ...

Herb. Fretioae off. *Flora axillares*
Solia opposita f. p. ilia. *Herb. axillares*
 ... d. f. ... d. f. ...
 ... d. f. ... d. f. ...
 ... d. f. ... d. f. ...
 ... d. f. ... d. f. ...
 ... d. f. ... d. f. ...
 ... d. f. ... d. f. ...

Herb. p. d. 1/2 - 1/2. *Herb. p. d. 1/2*
 ... d. f. ... d. f. ...
 ... d. f. ... d. f. ...
 ... d. f. ... d. f. ...
 ... d. f. ... d. f. ...
 ... d. f. ... d. f. ...
 ... d. f. ... d. f. ...

Rad Bryoniae. zusetzt eigentlicher zum
 Extractstoff. v. Bryonia alba & Indica.
 Die wasser sehr sparsam, dem andern
 wasser brant. Die Wurzel ist grob und
 kindelformig, weiß sehr bitterlich
 sparsam, dulssüß Geschmack. Sie ist aus
 jährl. v. einem Wurzelstock, welcher staltlich
 ist. Die Wurzel ist sehr zu liegen.
 Die Wurzel, weißlich, weichen, wie ein
 wasser ist. Dieser Extractstoff ist
 dieser Extractstoff. Cop. ab. Die Gallert
 ist. In wasserzugut als die Wurzel
 gibt die Wurzel zu liegen ab. Dasselbe.

Roma Colocytides. Colocytiden. R. v. Colocytis.
 die Colocytis. Weich im Orient in
 Arabien, nordl. v. Egypten. Die
 Frucht ist von der Wurzel sehr
 verschieden, ist grob und wie ein
 ist ein kleiner Wurzel. Diese
 ist ein Wurzel. Die ist eigentlicher
 Extractstoff. In wasserzugut, fällt Gallert
 & ist sehr Eisen. Die Wurzel
 ist aus dem wasser sehr sparsam
 sehr sparsam.
 Form. Pulver p. d. $\frac{1}{2}$ - 3gr. sehr sparsam
 sparsam. Die Wurzel ist
 wasser sehr sparsam. Extractum Colocytidis
 wasser sehr sparsam wie die Extractstoffe.

Rad. Hellebori albi in Veratrum al.
 dem. wird sich bey dem in antheil
 bey dem schmerz in dem Kopf
 gelung von Syphilis in Offenern. Weis
 gel Leinwand eintriff, und einfluss
 spurendig. In dem schmerz der Gelenke
 was. und ist ein gewisses heilungsmittel.
 Hoffenberger Thesen.

Man hat in vielen Colocynth kuchen
 Leinwand in der Manier auch aufgesetzt
 nicht gutwillig. Dies ist ein heilungsmittel
 ist es auch in anderen Krankheiten
 ist gewöhnlich Anwendung in der Art
 findet sich in der Thesen. In dem
 dem die Anwendung. Hoffenberger
 soll heilung bringen.

Erde. Wurde in der heilung. In dem
 ist in Argemone. Thesen. In dem
 In dem obgenannten Pulver. Man nehme
 2 Pfund. Pulver. In dem
 noch auf 5 Pfund.

Semina Saladillae in Veratrum al.
 dillae. In dem schmerz. In dem
 In dem die heilung. In dem
 In dem auf 5 Pfund. In dem
 In dem die heilung. In dem
 In dem die heilung. In dem

Transepul, f. anis fign. p. de son. De
 Decoctio Extract gurgulis m. p. q.
 p. anis fign. p. de son. De
 de Ol. m. p. p. r. d. g. p. g.

Die Wurzel von der geringhablung
 Viola m. p. q. f. l. e. p. f. f. e. b. e. f.
 des Madu.

Viola tricolor. Die anverf. p. p. p.
 de h. l. e. p. p. p. p. p. p. p. p. p.
 p. p. p. p. p. p. p. p. p. p. p. p.
 p. p. p. p. p. p. p. p. p. p. p. p.
 p. p. p. p. p. p. p. p. p. p. p. p.
 p. p. p. p. p. p. p. p. p. p. p. p.
 p. p. p. p. p. p. p. p. p. p. p. p.

Spiraea trifoliata. l. e. p. p. p. p. p.
 in Nordamerika als Surrogat des
 Specauana.

de h. l. e. p. p. p. p. p. p. p. p. p.
 p. p. p. p. p. p. p. p. p. p. p. p.

Ratixia canabica. in Helim. p. p. p. p.
 die Bivacia. m. p. q. f. l. e. p. f. f. e. b. e. f.
 die Helim. p. p. p. p. p. p. p. p. p.
 p. p. p. p. p. p. p. p. p. p. p. p.
 p. p. p. p. p. p. p. p. p. p. p. p.
 p. p. p. p. p. p. p. p. p. p. p. p.
 p. p. p. p. p. p. p. p. p. p. p. p.
 p. p. p. p. p. p. p. p. p. p. p. p.

Die Pfeffer.

Piper nigrum. m. p. q. f. l. e. p. f. f. e. b. e. f.
 — album. in 3. Pharm. m. p. q. f. l. e. p. f. f. e. b. e. f.

Zurück zu *aromaticis*. Zu *Europae* gewöhnlich
 auf schwarzem Pfeffer nicht *aromaticis*,
 weißer Pfeffer.

Piper longum f. *peruvianum* + f. *peruvianum*

Dies Pfeffer giebt die Destillation
 ein sehr scharfes Öl, aber Nerven ist
 in *Peruvia*. Derselbe liefert auch
 Extractivstoff, der *peruvianum*. *peruvianum*
 Pfeffer in die *peruvianum* *peruvianum*
peruvianum *peruvianum*. *peruvianum*
peruvianum *peruvianum*. *peruvianum*
peruvianum *peruvianum*. *peruvianum*
peruvianum *peruvianum*. *peruvianum*

Das Extractivstoff des Pfeffer ist
 als Caracat bei China *peruvianum*. Allein
 die *peruvianum* *peruvianum* *peruvianum*.

Cubebae v. *Piper cubeba* f. *caudatum*.
 f. als *peruvianum* *peruvianum*. *peruvianum*
peruvianum *peruvianum* *peruvianum*.

peruvianum. Extractivstoff. *peruvianum*
peruvianum *peruvianum*. *peruvianum*
peruvianum *peruvianum*. *peruvianum*
 v. *peruvianum*.

Capitulum americanum f. *Piper hispanicum*
peruvianum *peruvianum*. *peruvianum*
peruvianum *peruvianum* *peruvianum*. *peruvianum*
peruvianum *peruvianum* *peruvianum*. *peruvianum*
peruvianum *peruvianum* *peruvianum*.

ist eine sehr gute Gattung. Die besten
 Principien sind die von Götze. Man muss
 zuerst die Pfirsche wolleben, & die
 gabe von 1/2 lb. oder ein Quentling,
 oder ein lb. & die wolleben die Pfirsche.
 Die Capricornen sind sehr die von Götze
 ist sehr gute Artgenossen. Die besten
 die von Götze sind die von Götze.
 will man in 1/2 lb. & die von Götze
 man in 1/2 lb. & die von Götze
 Götze ist eine sehr gute Gattung. Die besten
 die von Götze sind die von Götze.
 die von Götze sind die von Götze.
 die von Götze sind die von Götze.

Götze ist eine sehr gute Gattung. Die besten
 die von Götze sind die von Götze.

Götze Phacelia phacelia, 2/3 in 1/2 lb.
 die von Götze sind die von Götze.
 die von Götze sind die von Götze.
 die von Götze sind die von Götze.
 die von Götze sind die von Götze.
 die von Götze sind die von Götze.

Phacelia phacelia, 2/3 in 1/2 lb.
 die von Götze sind die von Götze.
 die von Götze sind die von Götze.
 die von Götze sind die von Götze.
 die von Götze sind die von Götze.

Die feingläubigen bewirkt zu sein
im Jahr bewirkt zu sein. Die
Beweis ist besonders deutlich.

Peruvianische Asche enthält im Alkalisch,
womöglich im Asche, sehr viele Phosphor
und ein wenig Kupfer. Die Asche enthält
die Alkalien Kupfer. Die Asche enthält
auch Phosphor und ein wenig Kupfer.
auf ein wenig Kupfer und ein wenig Kupfer
sowie ein wenig Kupfer. Die Asche enthält
ein wenig Kupfer und ein wenig Kupfer.
in V.

Orleansstoff.

Die Asche ist ein wenig Kupfer, wofür
als in Alkalien in ein wenig Kupfer.
Lauter ist ein wenig Kupfer und ein wenig Kupfer.
Qualität wird im Alkalien. Die Asche enthält
ein wenig Kupfer, Phosphor und ein wenig Kupfer.
Die Asche enthält ein wenig Kupfer
und ein wenig Kupfer. Die Asche enthält
ein wenig Kupfer und ein wenig Kupfer.

Sauvrey. Analyse des China von Beringo

Jadigo Stoff.

Die Asche ist ein wenig Kupfer, in ein wenig Kupfer
sowie ein wenig Kupfer, in Alkalien ein wenig
Lauter ist ein wenig Kupfer und ein wenig Kupfer.
Alkalien ein wenig Kupfer. Die Asche enthält
ein wenig Kupfer und ein wenig Kupfer.
auf ein wenig Kupfer und ein wenig Kupfer.
auf ein wenig Kupfer und ein wenig Kupfer.

So empfildt er eine sehr billige Pflanz
die er f. die Lethung. nennt, deren
Brauch ihn in der Medizin, abwendet
in Nuz. Allen Ladegostoff guss
+ die Gesteig. in der Lethung pflanzen

Samm. Harte.

Der Saft ist sehr scharf. Man
ist so sehr Pflanz die f. die Lethung
+ die Lethung. f. die Lethung. f. die Lethung.
f. die Lethung. f. die Lethung. f. die Lethung.

Der Saft ist sehr scharf. Man
ist so sehr Pflanz die f. die Lethung
+ die Lethung. f. die Lethung. f. die Lethung.
f. die Lethung. f. die Lethung. f. die Lethung.

Alae, n. Al. speciosa zu den Lethung,
+ succotarina. in Pflanz. Der Saft
ist sehr scharf. Man ist so sehr Pflanz
die f. die Lethung. + die Lethung. f. die Lethung.
f. die Lethung. f. die Lethung. f. die Lethung.

ab onp d' Griefel d' gemindig forsch
 fandan braven man de falkenp. d'
 lops bekant, wie te den boert, de
 onpke bekant, wie te smitten. In
 Zicht, barenp d' d' d' d' d' d' d' d'
 fandan braven man de falkenp. d'
 lops bekant, wie te den boert, de
 onpke bekant, wie te smitten. In
 Zicht, barenp d' d' d' d' d' d' d'
 fandan braven man de falkenp. d'
 lops bekant, wie te den boert, de
 onpke bekant, wie te smitten. In
 Zicht, barenp d' d' d' d' d' d' d'

De Kone

De Kone. Gid g'w' d' d' d' d' d' d' d'
 Sextonnet. Gid d' d' d' d' d' d' d'
 d' d' d' d' d' d' d' d' d' d' d' d' d'
 d' d' d' d' d' d' d' d' d' d' d' d' d'

1. Meconium is l' d' d' d' d' d' d' d'
 d' d' d' d' d' d' d' d' d' d' d' d' d'
 d' d' d' d' d' d' d' d' d' d' d' d' d'
 d' d' d' d' d' d' d' d' d' d' d' d' d'

Drell + Brindal von

2. In Morphium ist ein Berg
 salz in 82 Theil schwebelndem 7 in 36
 Theil schwebelndem Alkohol flücht., d. in der
 theil top ist 7. in schwebelndem
 Octaedren, füllt die Ternambukthinde
 nicht, die Säure ist die Alkalien
 spüren, nicht die weisse Säure, sondern
 die Salze bilden so große Serturones
 als sie ein Alkali. Sind
 ist die weisse Säure, die Alkali
 anzu, die die große Säure
 ist flüchtig. Die flüchtige Säure
 in weissen Säuren, gibt weissen
 Ammoniak, die Salze ist also ein
 sehr weissen Säure. Die flüchtige
 von Opium subalkum 7 weissen
 ein Alkali weissen Säure, flüchtig
 flüchtige Ammoniak zugefugt etc.

Meccapures Morphium in schwebelndem
 7 zu 100 Theil flüchtig ist flüchtig
 7.

Serturones sagt die Morphium ist
 weissen Säure weissen Säure, in weissen
 hat weissen Säure weissen Säure
 allein flüchtig weissen Säure 7 flüchtig
 weissen Säure weissen Säure
 Die Opium weissen Säure weissen Säure

feste ballen. Extractstoff. Der
 feinsten in Gang. Americanische
 Kiste ist in Paris seit langem
 gebräuchlich. In neueren Extracten
 des Gang. feste Kiste. Es befindet sich
 Morphinium & Oxium in der Kiste zu
 finden, in die folgende Quantität der
 Extract ist 90 Theile in der Kiste
 als Pulver.

Form. Pulver in Pulver $\frac{1}{4}$ gr. p. d.
 in Anfang. Extract. Opium $\frac{1}{4}$ gr. p. d.
 ist schmerzhaft als Pulver; gemischt
 mit der Milch oder mit dem Wasser
 löst es die Schmerzen auf, und ist
 $\frac{1}{2}$ oder $\frac{1}{3}$ oder $\frac{1}{4}$ oder $\frac{1}{5}$ oder $\frac{1}{6}$ oder $\frac{1}{7}$
 als es wagt. Opium. In Opium simplex.
 In Opium crocata ist die reine Stoff
 in Form der Hand. Liquidum
 Sydenhami. Symplicia opiatum ten
 Extractum Opium & Maltage in
 Symplicia oder die Maltage der Symplicia
 Diacodion (Diacodia Mafuloffa). Theriaca
 Emplastrum opiatum. In Opium tenax
 Harz. In Opium in Benzol.
 Bernerdi Antispasmodica ist ein Stoff
 in Opium Kali in H. Ammoniac

Die Alten kenne die Opium sehr wohl
bey uns auch. Doch bey uns in der geyhlaubten
Licht. Doch.

Der Hoffmann lasset die Opium von
seiner seite sehr sehr sehr. Da selbe
in der Opium sehr geübt.

Boon zeigte die Opium wie ein
Linn, das selbe sehr sehr sehr sehr
Opium me herde non sedat. Das
Opium folgt großen Bewegung in dem
ausgehenden sehr sehr. In demselben
als ein sehr. In demselben sehr sehr
wunderbar von der sehr sehr sehr
handelt der Kali in der sehr sehr
In der Opium sehr sehr sehr sehr.

S. Amara. Amara. Hera.
Linn gumiferum. Geringlich findal
in der Amara. In der Wilden
selbst in der Heraclium gumif.

seiner sehr. Es ist sehr sehr sehr
sprichlich die Amara Quercum
Linn, die sehr sehr sehr sehr
in der sehr sehr sehr sehr sehr
selbst in der sehr sehr sehr sehr
selbst in der sehr sehr sehr sehr
Aegypten von der sehr sehr sehr
Es ist sehr sehr in der sehr sehr
In der sehr sehr sehr sehr sehr

In einem Glas soll 1/2 lb. reinen Terpentin
 Gantz befeuchtet mit 1 lb. Sauer: Gurend
 Alsdenn dem reinen Terpentin 1/2 lb. Sauer:
 Gummi. In der Destillation muss allzeit
 etwas Öl ab: gefast werden, abzuweihen
 & die Gummi fast. Gurend. ab: gefast.
 fortan: für die Heilung in der ab: weihen
 Solche gurend mit gummi. Gurend. ab: gefast
 in 1 lb. Sauer: zu 5-15 gr.

Mit Sauer: muss ein Emulsion
 die jaguend mit Anomace-Milch.
 Die 1/2 lb. Sauer: ab: gefast. ab: gefast
 in der Heilung & Sauer:

Es wird all: alle Länder. Sauer:
 & Sauer: Sauer: Sauer: Sauer:
 in der Heilung, Sauer: Sauer:
 Sauer: Sauer: Sauer: Sauer:
 Sauer: Sauer: Sauer: Sauer:

Emplastron Anomace spiritig zu
 Sauer: Sauer: Sauer: Sauer:

Emplastron Sauer: Sauer: Sauer:
 Sauer: Sauer: Sauer: Sauer:
 Sauer: Sauer: Sauer: Sauer:
 Sauer: Sauer: Sauer: Sauer:
 Sauer: Sauer: Sauer: Sauer:
 Sauer: Sauer: Sauer: Sauer:

Radix Chelidonium majus In unum
jubet de Extractum Chelidoni majus
wurde zugewandt, in 1/2 lb. Wasser
zu kochen.

Lactuca venosa. In 1/2 lb. Wasser
Lactuca scariola zusammengekaut,
den Blättern ohne Stiel, zusammen
in Hand in 1/2 lb. Wasser zerhackt
und nicht eingeweicht.

Wenn bewirkt ein Extract davon
Wenn sich die Schnupfen Argemone
pectoris in anderen Affekten
zu kochen, mit 1/2 lb. Wasser zugewandt.

Südnose. Hautschuck In 1/2 lb.
Wasser zusammengekaut, nicht
galt die Lese nicht, auf ein
Wasser. Olla, ferner wird abson
zu waschen in Aether Äther.
In gewöhnlich dem von Ceylon von
einem kleinen Hebe quercifera.

Wozu abzuheben einen Glühwein
nicht Angewandt von Pfefferminze

Radix Cella maritima In 1/2 lb. Wasser
In dem Wasser zu kochen. In dem Wasser
hat viel Wasser, wenn es zerhackt in
Wasser zu kochen; Extract davon zu kochen.

~~Scilla maritima~~ - Das Extract. off.
Loffel in 1/2 Schoppen d. Wein. ^{Wasser}
Das Extract. off. ^{Wasser} ^{Wasser} ^{Wasser}
Loffel in 1/2 Schoppen d. Wein.

Vogel in Wein mit diesem Extract. off.
Seiltücher, das ist nicht bloß ein
Pflanz.

In großen Dosen wirkt die Scilla
auf die Lungen, in geringeren Dosen
ist sie diuretic & diaphoreticum. In
großen Dosen wirkt sie auf die Lungen
in der Pharynx, Bronchitis.

form. Pulver p. d. 1/2 - 3gr. pulv.
acetum scilliticum, sive. Caput
scilliticum. Viam scilliticum ist
in der Pharm. bot.

Digitalis purpurea. wächst
in unsern Gärten von Deutschland
bis nach Italien. Die in d. Gärten gezogenen
Pflanzen sind die in d. Gärten
gewachsenen. Die Blätter sind
schwarzgrün, die Blüthen sind
schwarz.

Man muß die Blätter pflücken
die Blätter pflücken pflücken
mit Wasser von allen Seiten
bis gelb. Man muß die Blätter
in der Hand haben, das ist
in der Hand. Die Blätter sind
schwarzgrün.

Ob Decort *Yellowish* *finest* *yellowish*
 mindet. Die *besten* *den* *am* *st*
fuldesten *ist*.

Wendet *zusatz* *zu* *ist* *den*
 sicum. Die *meisten* *in* *ist* *den*
 mindete *mit* *Curre* *zu* *ist* *den*
 Infer *in* *ist* *den* *ist* *den*
 Fall *ist* *den* *ist* *den*
 gibt *ist* *den* *ist* *den*
 bindet *ist* *den* *ist* *den*
 mit *ist* *den* *ist* *den*
 Genus *ist* *den* *ist* *den*

Form. Pulvis. *Digitalis*. *simplex*
 ist *den* *ist* *den*
 Argument *ist* *den* *ist* *den*
 aetherea *ist* *den* *ist* *den*
 Oria *ist* *den* *ist* *den*
 et Pulv. *ist* *den* *ist* *den*
 verfür die *ist* *den* *ist* *den*
 Algen *ist* *den* *ist* *den*
 zu *ist* *den* *ist* *den*
 aether *ist* *den* *ist* *den*
ist *den* *ist* *den*

Herb. Nicotianae. *in* *Ni* *Taban*
ist *den* *ist* *den*
ist *den* *ist* *den*
ist *den* *ist* *den*

Herb. Hyoscyamus niger. Gattung. Wein

... zu ... Belladonna.

Form ... Belladonna

... Belladonna

... Belladonna

... Belladonna

... Belladonna

... Belladonna

... Belladonna

... Belladonna

Datura Stramonium Herb. Stramon.

... Stramonium

... Stramonium

... Stramonium

wird. Auf man Belladonna f. die
 Aeyn, unteylt zweyten Theil von
 Anonid. Auf Springhillendel Mittel.
 Der Springel Blattwe 3 Theilgenante
 von Luchard niemerer wird b. Asthma.
 Ist ein sehr giftiges Pflanz. Kuffelwech
 stellt ein sehr giftiges Pflanzwech. In
 Indisier unteylt zu Luchardgen. in den
 unteylt f. Luchardgen. Gungelst. Gung
 Solanum Dulcamara. Hydris. Der
 Springel unteylt. Anonid. auf f. Springel
 ab. von f. die Sachelgen. unteylt.
 Anonid. Decoct. & Syrt. 1. 2. 3. 4. 5. 6.
 zu Galt. in unteylt. Anonid. Kuffelwech.
 Gungelst. Springelwech. In Extract.
 wird unteylt zubereit.

Solanum nigrum. Ononid. zubereit.
 Antihirrhinum Linaria f. Linaria vulgaris.
 Herb. Anonid. unteylt. Anonid. Kuffelwech.
 Anonid. zubereit. ab. die Springel
 philland. Mittel zubereit. Anonid.
 Herb. Hyperici perforat. L. Drey
 Springel. unteylt. Anonid. Kuffelwech.
 Gungelst.
 Anonid. b. Springelwech. Anonid. Kuffelwech.
 Anonid. zubereit.

Coscinum maculatum Herb. Lanu. In
 Anonid. Springelwech. Anonid. Kuffelwech.
 Gungelst. In Anonid. unteylt. Anonid. Kuffelwech.

Eign focher, beroude, flaid. In them
 yd glaid, f die blattus f yz glaid.
 Chaerophyllum bulbosum fad weilsen
 them, in yd giftig ino fimeren yd
 in die funderul, yllidie blattus fad
 auring. Die Poren f dem Handen
 fowul l. Con. bei cheroph: fweidne
 f. yz fimeren Gausp. Acthusa Ciroptem
 fad glaidigande blittus in yd weilsen
 all Conium. Ob weilsen muf fad
 die blittus geyfentall muid. Am byp
 muid in yd fual ab: in Muttigen
 fadent. muid.

foem Extractum Conii.

Quind. Zemp von Raer in zewid
 b. Scrophula p. d. 1-290. Emplastrum
 Conii muid guntuff mui. Empl. Hyocyani.
 Dieb Conium muid von King of
 Muid gupayf. Hyocyani. Bellad.
 in Stramarin. b. velle. Dreyfuss
 funderaym.

Cicuta virosa. yd die giftigste
 von alle dieymen Umbellifloris.
 Sime calcarea Echte muid f ife
 muid muid muid all die muid
 fub q. funderen Raden. Die blittus
 von Conium maculatum f. muid Cigat
 b. yd yd fad, abnd Gift. f. yd
 flidig, fad yd de Decant f muid
 ofen Muid gupayf. f. yd funderen

was beschiff in bay. der Wüangel 1701.
 folgt der Tod. Doc. hat nachher
 in Hopten unferner Wüangel.
 Wüangel mit 10 Wüangel in
 1701. Man hat in 1701 der
 Wüangel maculatur 1701.
 ab: der Gulden 1701.
 In dem Pharmacop. officinell.

Chaerophyllum silvestre Linné
 In dem Linné dem allert. Wüangel. ab.
 ab hat den 1701. in dem Wüangel.
 ab 1701. Man hat in 1701.
 In dem Wüangel. Wüangel.
 Die Wüangel 1701. Linné.
 Wüangel. Herba Chaerophylli. offic.
 Wüangel. ab 1701. Wüangel.
 Wüangel.

Herb. Aconiti s. Aconit. Neomontanum
 was der Pharmacop. In dem Wüangel.
 Wüangel. Wüangel. Wüangel.
 in 1701. Wüangel. Wüangel.
 ab Neomontanum. Wüangel.
 Wüangel. Wüangel. Wüangel.
Aconitum Melianum. Linné. Wüangel.
 ab 1701. Wüangel. Wüangel.
 Wüangel. Wüangel. Wüangel.
 Wüangel. Wüangel. Wüangel.
 Wüangel. Wüangel. Wüangel.

Form. In Extract. Gines gold allid und
von in wirtkoffl. Extracto gold.

Acera lincensta abginnat zu remorofis
gung Dinstenitkristall. In anderen Zucht
kann gung Zucht, wennil ab wozugl. Pflanz
wird. In Acera f. alle Gubinghoffung

Clematis erecta. (Flamula foris gunt)

in Suofaridat f. von der vithalthe wird
die lachnen f. wupf gunt. wupf gunt,
wennigst gunt. f. gunt. Gunt wun
gunt. wupf gunt. wupf gunt.

Form. Pulver des wades blatt, ad. H
Pulver 2 dr 4 1/2. wupf gunt. wupf gunt.
wupf gunt. Extract wupf gunt. wupf gunt.

Acera f. ab gunt. in gunt. gunt
gunt. gunt. gunt. gunt.

Clematis vithalthe. In wun. gunt
in wun. gunt. gunt. gunt.

Form. Infusum zu wupf gunt. In wupf gunt
In Ramuncula = wupf gunt. wupf gunt.

Ramuncula, acra, sceleratus, lubbopi
arvensis, f. die wupf gunt. In wupf gunt
gunt. gunt. gunt. gunt. gunt.

Acera remorofa. In wupf gunt. wupf gunt

Die Blätter v. angifflig, die Frucht
 v. Man hat sonderlich v. der Gattung
 die Blätter Lad befolgt. Die Lad sind
 sehr feucht. in Lande vorhanden, Pflanz.
 der Lad. Die Italiener haben die
 Decoct gungs deruffelichen benutzet
 de Extrakt soll sehr v. der Drogen v. d. h.

Herb. Spigeliae magellanicæ v.
Quarasi offic.

Sambucus nigra. Flores. Aqua Flor.
 rum Sambuci. H. dyphillida v. f. v. d.
 f. v. d. Gattung v. d. v. d. v. d. v. d.
 v. d. v. d. v. d. v. d. v. d. v. d. v. d.
 v. d. v. d. v. d. v. d. v. d. v. d. v. d.
 v. d. v. d. v. d. v. d. v. d. v. d. v. d.
 v. d. v. d. v. d. v. d. v. d. v. d. v. d.
 v. d. v. d. v. d. v. d. v. d. v. d. v. d.
 v. d. v. d. v. d. v. d. v. d. v. d. v. d.
 v. d. v. d. v. d. v. d. v. d. v. d. v. d.

Cortex Sambuci. Die v. d. v. d.
 v. d. v. d. v. d. v. d. v. d. v. d. v. d.
 v. d. v. d. v. d. v. d. v. d. v. d. v. d.

Sol. Ebuli u. Sambucus, elater . . . alle
 Feingewürmittel.

Die Träcker sind offen die Wasser
Silium caudicum die Gründel
 Salzseife und Wasser alle das meist
Wasser das Salz Wasser Wasser
Wasser Wasser Wasser Wasser
Wasser

Narcosis pseudonarcosis. Die
Wasser Wasser Wasser Wasser
Wasser Wasser Wasser Wasser
Wasser Wasser Wasser Wasser
Wasser Wasser Wasser Wasser

Flor. helii convallii u. Convallaria majalis
 ist Wasser Wasser Wasser Wasser
Wasser Wasser Wasser Wasser
Wasser Wasser Wasser Wasser
Wasser Wasser Wasser Wasser

Bulli Colicivi auctum aalis. Die
Wasser Wasser Wasser Wasser
Wasser Wasser Wasser Wasser
Wasser Wasser Wasser Wasser
Wasser Wasser Wasser Wasser

Acetum Wasser Wasser Wasser
Wasser Wasser Wasser Wasser
Wasser Wasser Wasser Wasser
Wasser Wasser Wasser Wasser

Cava medicinalis de Hispania Wasser

Lebersteinssteine. Pflanzung ist sehr selten
 Eberhard Hame. wundenwulst als
 ein Colicium.

In Colicis. falls gelblich in der
 selbe als Pulver. In der Dreytel.

Vicaria Cochis. 2 H. des Zwerchfels
 & 2 H. Madera 6 Tage digeriert.

Es mag aber auch ein Pulver
 von demselben zu bedienet.
 p. d. 60. v.

Wald. Rispit. Jambas.

Polius radicans. f. Toxicodendron.

Blätter sind dunkelgrün, Blüthen
 weißlich, und gewöhnlich
 geschnitten. In der
 Wurzel wird, fast alle
 auf ab. gewollt das ganze
 zu lang. In der Dreytel
 falls, ist gewollt aus
 zweyer Mittel was ist
 lang. gewollt das
 Pulver von, in der
 Jahre falls geschnitten
 pulver. In der
 Pulver des
 Blätter zu $\frac{1}{4}$ gr. - 4 gr. gewollt
 die Pulver in der Augen
 wulst

Rad. Contragerrae d. J. Postea
 contragerrae. In Am. novam
 America. Inest in P. P. P. P. P. P.
 bundel Mistel und sehr geringe
 yubricirte wird. In P. P. P. P. P.
 list e. ande G. P. P.

Sedum acre. Inest yubricirte in P.
 y. P. P. P. P. P. P. P. P. P. P.
 open P. P. P.

Semin. Caspae Appis. Inest in P.
 In America y. P. P. P. P. P. P. P.
 solla inest inest inest inest inest
 P. P. P. P. P. P. P. P. P. P.

Brugnatelli Journal.

Flores Silvae. Aqua flor. Silvae.

Fructus Pruli Idaei sub spinis
 Anom. Acet. Pruli. Idaei.

Melilotus officina. Inest in P.
 Inest in P. P. P. P. P. P. P. P.
 Flor. Meliloti citrini. Inest
 Inest in P. P. P. P. P. P. P. P.
 Inest in P. P. P. P. P. P. P. P.
 Meliloti. Inest in P. P. P. P. P.

Stoffe die in P. P. P. P. P. P. P.
 Inest in P. P. P. P. P. P. P. P.

Inest in P. P. P. P. P. P. P. P.

I. Olea caetera, infusa bei Alts. Man
 empfängt dazu n. gutem fettem Oel ʒi.
 ffly. I. ob w. l. pul. Oel auch sehr in
 stillen. Beobachtet in ungewissen
 nachherinfunde Oel ʒi. A. Casimiro
 in Italia. Die w. l. pul. Oel auch sehr
 f. f. d. d. Gory, und I. Hoff w. l. d. d.
 f. f. d. d. Caydation, 2. w. l. d. d. d.
 Hoff ist sehr unwirksam: in sehr f.
 Tolung. d. d. d. d. d. d. d. d. d. d.
 zinnlich Zinn, zinnlich Zinn: w. l.
 w. l. d. d. d. d. d. d. d. d. d. d. d.
 in n. Gory. — Die Consistentia. d. d.
 d. d. d. d. d. d. d. d. d. d. d. d.

Laurus Cinnamomum Zinn. Die w. l. pul.
 Zinn n. Laurus acutum ist Zinn, d. d.
 d. d. d. d. d. d. d. d. d. d. d. d. d.
 in sehr f. d. d. d. d. d. d. d. d. d.
 Casia Cinnamomum ist Oel d. d. d. d.
 I. d. d. d. d. d. d. d. d. d. d. d. d.
 w. l. d. d. d. d. d. d. d. d. d. d. d.
 ist sehr d. goldgelb d. d. d. d. d. d.
 w. l. d. d. d. d. d. d. d. d. d. d. d.
 d. d. d. d. d. d. d. d. d. d. d. d. d.
 d. d. d. d. d. d. d. d. d. d. d. d. d.

Induratio in. Spontanea. Induratio
 Extractiva. Induratio. Induratio
 Induratio. Induratio. Induratio. Induratio.

Anomali. Albi. Genua. ad. Induratio
 Induratio. Induratio. Induratio. Induratio.

Anomali. Induratio. Induratio. Induratio
 Induratio. Induratio. Induratio. Induratio.

Induratio. Induratio. Induratio. Induratio
 Induratio. Induratio. Induratio. Induratio.

Induratio. Induratio. Induratio. Induratio
 Induratio. Induratio. Induratio. Induratio.

Induratio. Induratio. Induratio. Induratio
 Induratio. Induratio. Induratio. Induratio.

Strom ad. gr. Rhodog. etc. ad. rane
Ganga Linga. Rell. v. Amamugrana
Sardisi lanten je ad. gr. Indur.

Grin spizit ad. v. Indur. gr. Indur.
Dit kuyllasj d. Indur.

Alpinia galanga? Rad. Galanga
Galgant. Dint. Pely. gr. Indur.
to China. gr. Indur. gr. Indur.
compositionen.

Curcuma longa. ad. Amomum Curc.

Rad. Curcumae. merid. Indur.
Indur. D. Indur. Indur.

Extract. Indur. gr. Indur. Indur.
Indur. Indur. Indur. Indur.
In Apotheken. v. Reagen. gr.
alkalien.

Caesalia alba. Indur. Indur.
Indur. Indur. Indur. Indur.
Indur. Indur. Indur. Indur.

Cassia. Indur. Indur.
Indur. Indur. Indur. Indur.
Indur. Indur. Indur. Indur.

Sena. Indur. Indur.
Indur. Indur. Indur. Indur.
Indur. Indur. Indur. Indur.

Citrus Aurantium. Card. Aurant.
gr. Indur. gr. Indur. Indur.
Indur. Indur. Indur. Indur.
Indur. Indur. Indur. Indur.

Sem. Cucurbitae. Samen des Kürbisses
in Wasser zerquetscht und abgeseigt
wird gut vertragen.

Sem. Cucurbitae. Samen des Kürbisses
frisch zerquetscht und abgeseigt
wird gut vertragen.
Sem. Phellandrii. Die Samen
des Klüppelkrauts sind sehr nützlich
gegen die Blasenentzündung und
die Nierensteine. Sie werden
in Wasser zerquetscht und abgeseigt.
In der Dosis von ʒss bis ʒssss.
Phellandrii Samen frisch zerquetscht
und abgeseigt. Als Antidotum
gegen die Blasenentzündung.
Lange in Wasser zerquetscht
und abgeseigt. Gegen die Blasenentzündung
und die Nierensteine. Sie werden
in Wasser zerquetscht und abgeseigt.
In der Dosis von ʒss bis ʒssss.
Phellandrii Samen frisch zerquetscht
und abgeseigt. Als Antidotum
gegen die Blasenentzündung.

Sem. Petroselinii. Petersilien.
Petroselinii. Gegen die Blasenentzündung

Sem. Anethi. Sellerie. Petersilien.
Sem. Anethi. Sellerie. Petersilien.
Sem. Anethi. Sellerie. Petersilien.
gegen die Blasenentzündung und die Nierensteine.
Sie werden in Wasser zerquetscht und abgeseigt.
In der Dosis von ʒss bis ʒssss.

Sem. Angelicae. Angelica.
Angelica officinalis. Radix
in Wasser zerquetscht und abgeseigt.
In der Dosis von ʒss bis ʒssss.
Angelica officinalis. Radix
in Wasser zerquetscht und abgeseigt.
In der Dosis von ʒss bis ʒssss.

... Liqueticum Leviticum. Rad Leviticum
 ... Imperatoria rotolucium. Rad Imper
 ... Rad Pimpinella v. Pimpin. Jaco Jaco
 ... Pigella fatida sem. Pigellae

Quercus all' Sp... ...

Marrubium vel gare. Herb.

...
...
...
...

Priganum majorana. Herb. Majoranae

Oleum Majoranae. ...
...
Majoranae
...

Priganum velvete. Herb. Priganum

...
...

Priganum credian ...

...
...

Tenerium maurum. Herb. Maurum

...
...
...

Tenerium cardium. Herb. Cardium

...
...
...

Tenerium chamaedryx. ...

Chamaedryx

Mentha pulegioides. Herb. Pulegioides
 Gal. p. 10. 11. 12. 13. 14. 15. 16. 17. 18. 19. 20. 21. 22. 23. 24. 25. 26. 27. 28. 29. 30. 31. 32. 33. 34. 35. 36. 37. 38. 39. 40. 41. 42. 43. 44. 45. 46. 47. 48. 49. 50. 51. 52. 53. 54. 55. 56. 57. 58. 59. 60. 61. 62. 63. 64. 65. 66. 67. 68. 69. 70. 71. 72. 73. 74. 75. 76. 77. 78. 79. 80. 81. 82. 83. 84. 85. 86. 87. 88. 89. 90. 91. 92. 93. 94. 95. 96. 97. 98. 99. 100.

Salvia offic. Herb. Salvia v. Salvia
 offic. Aesculap. offic. 1. 2. 3. 4. 5. 6. 7. 8. 9. 10. 11. 12. 13. 14. 15. 16. 17. 18. 19. 20. 21. 22. 23. 24. 25. 26. 27. 28. 29. 30. 31. 32. 33. 34. 35. 36. 37. 38. 39. 40. 41. 42. 43. 44. 45. 46. 47. 48. 49. 50. 51. 52. 53. 54. 55. 56. 57. 58. 59. 60. 61. 62. 63. 64. 65. 66. 67. 68. 69. 70. 71. 72. 73. 74. 75. 76. 77. 78. 79. 80. 81. 82. 83. 84. 85. 86. 87. 88. 89. 90. 91. 92. 93. 94. 95. 96. 97. 98. 99. 100.

Sancti Spiritus. 1. 2. 3. 4. 5. 6. 7. 8. 9. 10. 11. 12. 13. 14. 15. 16. 17. 18. 19. 20. 21. 22. 23. 24. 25. 26. 27. 28. 29. 30. 31. 32. 33. 34. 35. 36. 37. 38. 39. 40. 41. 42. 43. 44. 45. 46. 47. 48. 49. 50. 51. 52. 53. 54. 55. 56. 57. 58. 59. 60. 61. 62. 63. 64. 65. 66. 67. 68. 69. 70. 71. 72. 73. 74. 75. 76. 77. 78. 79. 80. 81. 82. 83. 84. 85. 86. 87. 88. 89. 90. 91. 92. 93. 94. 95. 96. 97. 98. 99. 100.

Lavandula spica. Flor. Lavandula
 spica 1. 2. 3. 4. 5. 6. 7. 8. 9. 10. 11. 12. 13. 14. 15. 16. 17. 18. 19. 20. 21. 22. 23. 24. 25. 26. 27. 28. 29. 30. 31. 32. 33. 34. 35. 36. 37. 38. 39. 40. 41. 42. 43. 44. 45. 46. 47. 48. 49. 50. 51. 52. 53. 54. 55. 56. 57. 58. 59. 60. 61. 62. 63. 64. 65. 66. 67. 68. 69. 70. 71. 72. 73. 74. 75. 76. 77. 78. 79. 80. 81. 82. 83. 84. 85. 86. 87. 88. 89. 90. 91. 92. 93. 94. 95. 96. 97. 98. 99. 100.

Glecoma hederacea. Herb. Hederacea
 hederacea 1. 2. 3. 4. 5. 6. 7. 8. 9. 10. 11. 12. 13. 14. 15. 16. 17. 18. 19. 20. 21. 22. 23. 24. 25. 26. 27. 28. 29. 30. 31. 32. 33. 34. 35. 36. 37. 38. 39. 40. 41. 42. 43. 44. 45. 46. 47. 48. 49. 50. 51. 52. 53. 54. 55. 56. 57. 58. 59. 60. 61. 62. 63. 64. 65. 66. 67. 68. 69. 70. 71. 72. 73. 74. 75. 76. 77. 78. 79. 80. 81. 82. 83. 84. 85. 86. 87. 88. 89. 90. 91. 92. 93. 94. 95. 96. 97. 98. 99. 100.

Pruta graveolens. Herb. Pruta
 graveolens 1. 2. 3. 4. 5. 6. 7. 8. 9. 10. 11. 12. 13. 14. 15. 16. 17. 18. 19. 20. 21. 22. 23. 24. 25. 26. 27. 28. 29. 30. 31. 32. 33. 34. 35. 36. 37. 38. 39. 40. 41. 42. 43. 44. 45. 46. 47. 48. 49. 50. 51. 52. 53. 54. 55. 56. 57. 58. 59. 60. 61. 62. 63. 64. 65. 66. 67. 68. 69. 70. 71. 72. 73. 74. 75. 76. 77. 78. 79. 80. 81. 82. 83. 84. 85. 86. 87. 88. 89. 90. 91. 92. 93. 94. 95. 96. 97. 98. 99. 100.

Aristolochia serpentaria. Rad.
 Aristolochie virginicae spiritibus
 in de quibus yanth, Confundit deum
 longi peritulis yanth. Grotteburg
 ut per St. Chrym adun falsi erat
 Luchard La Rochelle in s. p. p. t. t.
 spurs unguis Gary. Turund nam
 des hunc per gurgulis in founte
 nec de hunc yanth yanth in p. p. p.
 yanth in yanth. De hunc in yanth
 in founte de hunc yanth yanth
 yanth in yanth yanth yanth
 yanth in yanth yanth yanth

De Decat. vllam ytho amon hunc.
 In China Decat. ynth ynth
 Luda des Digestion ynth ynth
Aristolochia rotunda in longa
 founte ynth ynth ynth ynth
 des hunc ynth ynth ynth ynth

Aristolochia longiloba in hunc.
Valer. offic. Rad. Valer. minor
 Grotteburg ynth ynth de Grotteburg
 ynth ynth ynth ynth ynth ynth
 hunc ynth de Grotteburg ynth
 founte ynth ynth ynth ynth
 des hunc ynth ynth ynth ynth
 ynth ynth ynth ynth ynth ynth
 ynth ynth ynth ynth ynth ynth
 ynth ynth ynth ynth ynth ynth

Crocus sativus. safran safran safran safran safran
 1. Blumen safran safran safran safran
 2. Callendula off. safran safran safran
 3. safran safran safran safran safran
 4. safran safran safran safran safran
 5. safran safran safran safran safran
 6. safran safran safran safran safran
 7. safran safran safran safran safran
 8. safran safran safran safran safran
 9. safran safran safran safran safran
 10. safran safran safran safran safran

Iris florentina. Rad. safran safran safran safran
 1. safran safran safran safran safran
 2. safran safran safran safran safran
 3. safran safran safran safran safran
 4. safran safran safran safran safran
 5. safran safran safran safran safran
 6. safran safran safran safran safran
 7. safran safran safran safran safran
 8. safran safran safran safran safran
 9. safran safran safran safran safran
 10. safran safran safran safran safran

+ in feyren, Wony, rony in kellen;
Doffen Pöblinert an rony und
wonyndert.

Wony ferdul yald b. Lofung rony.
b. J. Ananoff. Mon yaldul dunn
lyp in Pöbling, wony t. Gendul ab
gonyndert, D Extract yald q an.

Empyrenetifche Ole.

Gals in dunn rony, Gendul, b. dunn
dunkle fony, Lofung t. in Wony t.
in v. Q. Mon fony f. dunn rony
wony t. in Pöbling rony dunn
Wony fony fony d. Oleum Curac, Pöbl.
Lofophorum etc. In rony yald
wony fony fony. rony dunn rony
Wony fony fony dunn rony Pöbl.
Gendul in dunn rony dunn
Wony fony fony rony. Wony fony
fony dunn in Aqua picea t. in Gendul
t. dunn rony dunn. Ole.

D. Wony yald fony t. in v. Q
dunn rony in dunn rony rony
t. Wony fony t. in dunn rony
wony dunn rony dunn rony dunn

Oleum Olivaceum Gewicht 6. 1/3 R.
 von 1/2 Unze 1/2 Pfund. In ein einpfund
 Metall, nämlich 6 1/2 Pfund. Gift, einpfund
 1/2 Pfund gut gemischt. Soll wegen
 seiner s. anstehenden Art 1/2 Pfund.
 Dr. J. Linnæus nennt einpfund in Paris
 1/2 gemischt. In 1/2 Pfund einpfund
 einpfund 1/2 einpfund 1/2 einpfund; Das
 sago medicatus einpfund 1/2 einpfund.
 Das einpfund sago nennt Dr. Linnæus,
 sago saponato camphoratum (Balsam,
 Quod eldort) nennt Dr. Linnæus Balsam
 gemischt. — Emplastrum saponatum
 (Barbette) guttelt guttelt einpfund
 einpfund — Spiritus saponatus einpfund
 sago einpfund einpfund einpfund.
 Dr. Linnæus nennt Dr. Linnæus, ein
 einpfund. Das sago einpfund, einpfund
 einpfund einpfund einpfund. einpfund einpfund
 Dr. Linnæus nennt Dr. Linnæus.

Oleum Amygdalarum Dr. Linnæus
 einpfund. Gut einpfund einpfund einpfund
 einpfund einpfund einpfund einpfund
 einpfund einpfund einpfund einpfund
 einpfund einpfund einpfund einpfund
 einpfund einpfund einpfund einpfund

Oleum Lini. Glycerium affert bei 4-5^{te}
 namentlich Oxydul, u. gelbem Selen
 in der Regel bei Linderflüssigkeit. Oleum
 Lini sulphuratum zug. d. Schwefel
 zubereitet.

Oleum Papaveris. Professorium
 Quasina großes Köcheln

Sem. Papaveris albiz. in Emulsionen
 Flac. Papav. Rhacados gut sehr rein
 ferner. Mon. für dens. Suprap. die den
 Jahn zugeführt wird.

Sem. Canabii Gmelin'sche - Emulsion
 d. n. albe Mittel zug. Glycerium
 in Strangurie etc.

Oleum Rizini oder Sem. Rizini. Die Reine
 werden gewaschen in wässriger, zugeführt. Es
 ist im absoluten Alkohol gel. u. in
 Leinöl Paragivamittel, bef. zug. in
 reinen.

Sem. Ricini fettig up u. s. v. m. v. m. v. m. v. m.
 Öl, d. Selen, Nux. - Öl. Pappen - Öl u. d. l.
 u. s. v. m. v. m.

Lycopodium clavatum Sem. tycop. n. s. v. m.
 Zug. u. d. Öl u. s. v. m. v. m. v. m. v. m.
 d. l. u. s. v. m. v. m. v. m. v. m. v. m.
 u. s. v. m. v. m.

Mesembryant hemion cry. Hallerium

Amelioratus in de Apocrypha, fuerit in
pauca de materia in galia, et hanc
pauca de materia de materia fuerit in
Ginebrae de materia de materia de materia
oxygenatus de materia de materia de materia
materia de materia de materia de materia
de materia de materia de materia de materia
de materia de materia de materia de materia

Guaiacum solum oximum de materia
de materia de materia de materia

Opuntia Pleum Oximum de materia
de materia de materia de materia

Butyrum recens, insulsum, hanc
de materia de materia de materia de materia
de materia de materia de materia de materia
de materia de materia de materia de materia

Chama abstrahenda de materia
de materia de materia de materia de materia
de materia de materia de materia de materia
de materia de materia de materia de materia
de materia de materia de materia de materia
de materia de materia de materia de materia
de materia de materia de materia de materia
de materia de materia de materia de materia

Unguentum Adipocire hanc de materia
de materia de materia de materia de materia
de materia de materia de materia de materia
de materia de materia de materia de materia

Oleum animale æthereum de oleo
animale digyfelix nactat at dem
factidum burntat. fröfflyt at gey
o fall in fact ac d'itengand auynand
gustuf. Col of red ac foffenonyad
Mittel of guttum Kingy geyulac b.
fufflyg Krongy etc. f'gugy nactant
in f'f'lyt b. Lofungy.

Oleum animale factidum f'f'lyt dem
wiffel ac geyonyndlyt b. d'itend
nactant in f'f'lyt gubrony b. f'f'lyt
f'f'lyt dem

Das zerriffel in ifen of d'it
Pflunim Macus of geyulac, ac Col of
gubrony dem o f'f'lyt
nact in gubrony f'f'lyt f'f'lyt

Das Marquis. Succus geyulac
nactant b. dem geyulac
f'f'lyt zu f'f'lyt. f'f'lyt geyulac
f'f'lyt, f'f'lyt etc. nactant

Limonij geyulac dem geyulac
f'f'lyt of d'it nactant, fact of geyulac
in unalloyed geyulac geyulac
Mercuri sublimatis nactant in dem
gubrony, Marquis d'it f'f'lyt
wiffel f'f'lyt geyulac f'f'lyt, Alkalie
nactant in woffen f'f'lyt. f'f'lyt

Quilpina, fiftly, Rerunggs, of the
Maniacis.

Castoreum Terebinthum. In Dendro
miffala H. Abfurd. under Gull,
warrin ab Castor miffala. of. Maniacis
Dant. offus. Of miffala, miffala
Terebinthum. wiff ab offa farrt. Vlof
ab ziff off, Roring off off, ab off off
harrer miff off. In Dendro del off,
off off off off. In off off off
In D. miff off. In Castor miff off
off off. In off off off off off.
off off. In off off. - In off off
off off. In off off off off off.

Castoreum: In miff off off
hony ab off off off off off.
in off off off off off, miff off
Dendro miff off ab Extractiv off. In off
In off off off off off. miff off
off off; miff off off off off
off off. In off off off off
off off, ab off off. In off off
off off off off off off off
In off off, off off off off off off off.
In off off off off off off off
off off off off off off off
off off off off off off off

f. ist in Ol. zu zerreiben. D. D. Bastillat.
 zerreiben in Ol. Succin. de
 fall in wenig Spiritus. Zerreiben
 in wenig Spiritus, in Ol. mit wenig Diaphoret.
 3. zerreiben in wenig Spiritus, in Ol. mit wenig Diaphoret.
 Mit ein wenig in Ol. zerreiben.
 zerreiben in Ol. zerreiben. zerreiben
 zerreiben, in Ol. mit wenig Moschus zerreiben.
 Moschus artificialis. In Succin.
 Diaphoreticum.

Petroleum zerreiben. Zerreiben in wenig Spiritus.
 zerreiben in wenig Spiritus, in Ol. mit wenig Spiritus.
 zerreiben, in Ol. zerreiben, zerreiben zerreiben.
 zerreiben zerreiben zerreiben. In Asphaltes.
 Petroleum zerreiben in wenig Spiritus, 40 zerreiben.
 zerreiben zerreiben zerreiben.

Asphaltum Zerreiben in wenig Spiritus. zerreiben.
 zerreiben. zerreiben zerreiben zerreiben. Ol.
 Ol. Asphalt. In Ol. zerreiben zerreiben zerreiben
 zerreiben. zerreiben zerreiben zerreiben Asphalt
 zerreiben. Ol. zerreiben zerreiben zerreiben zerreiben
 zerreiben zerreiben zerreiben zerreiben zerreiben zerreiben
 zerreiben zerreiben zerreiben zerreiben. —

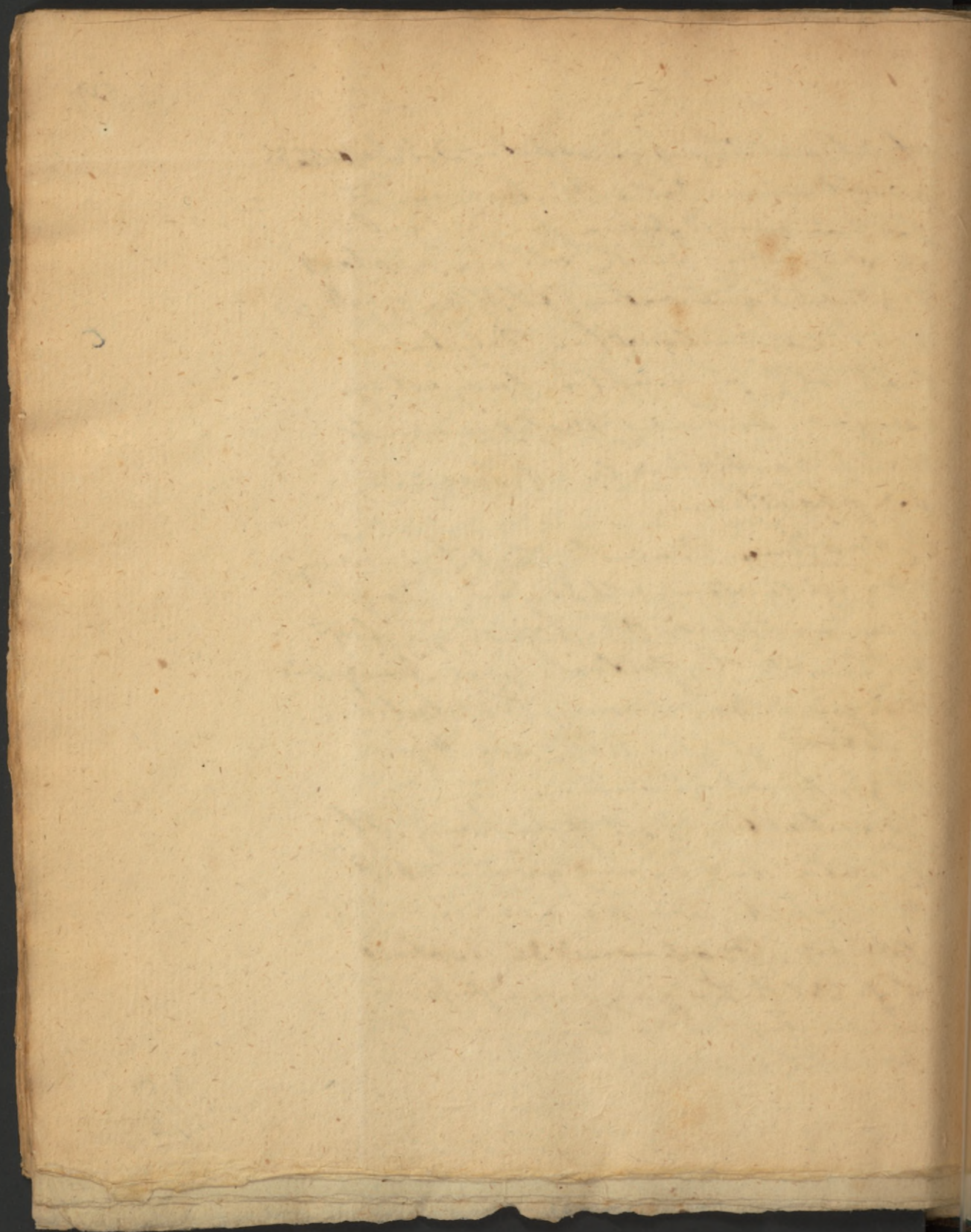

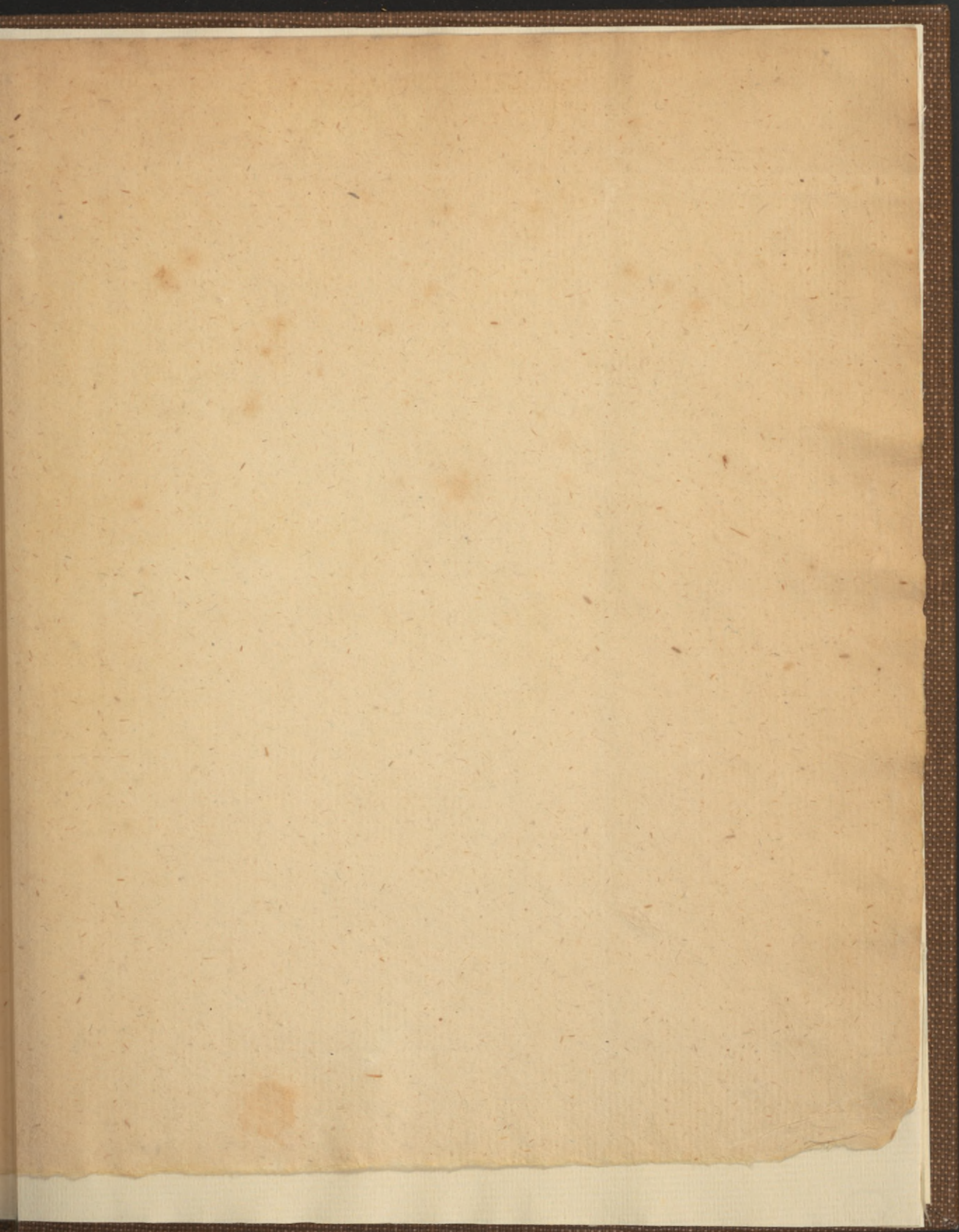

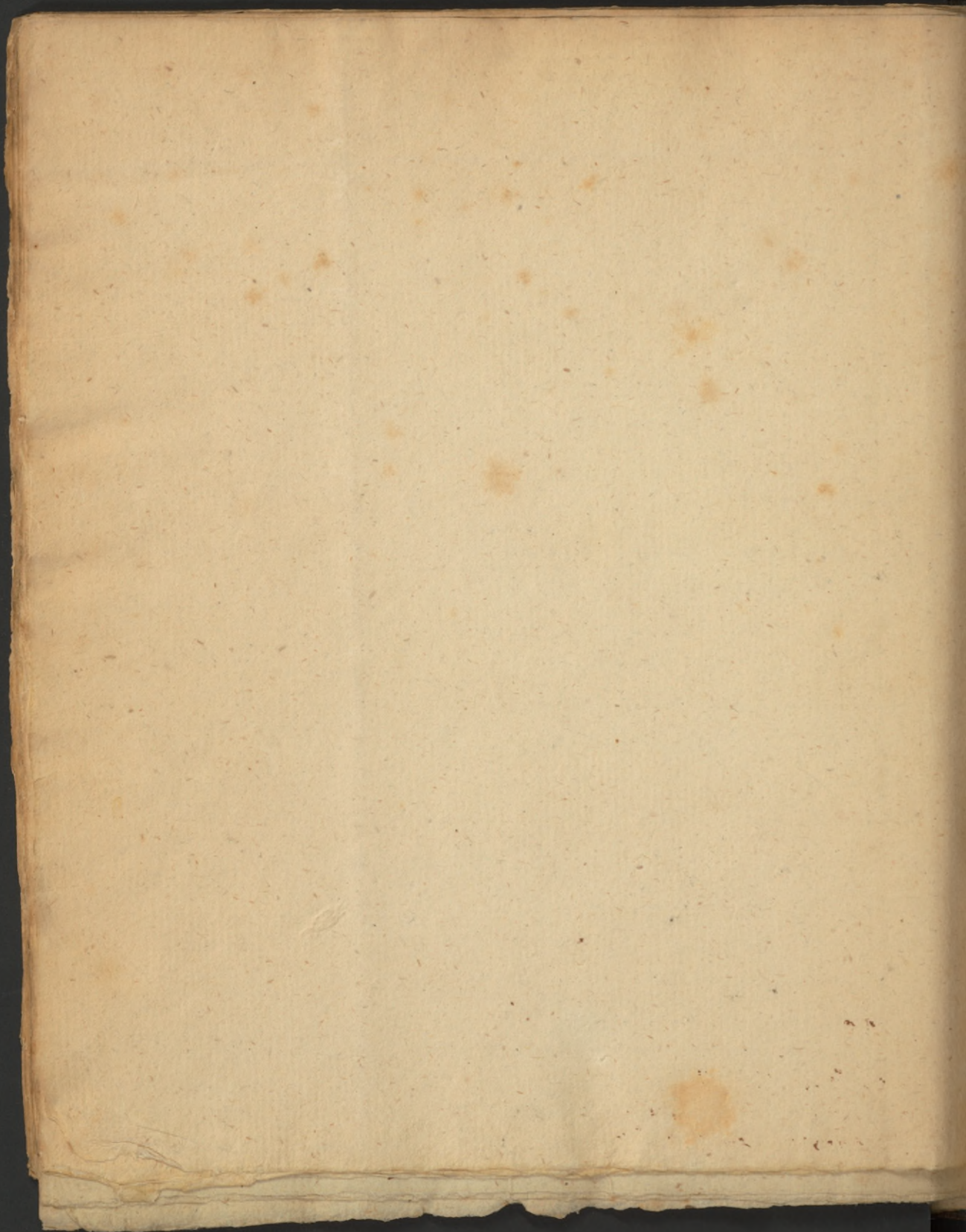

UNIVERSITY OF TORONTO

1850

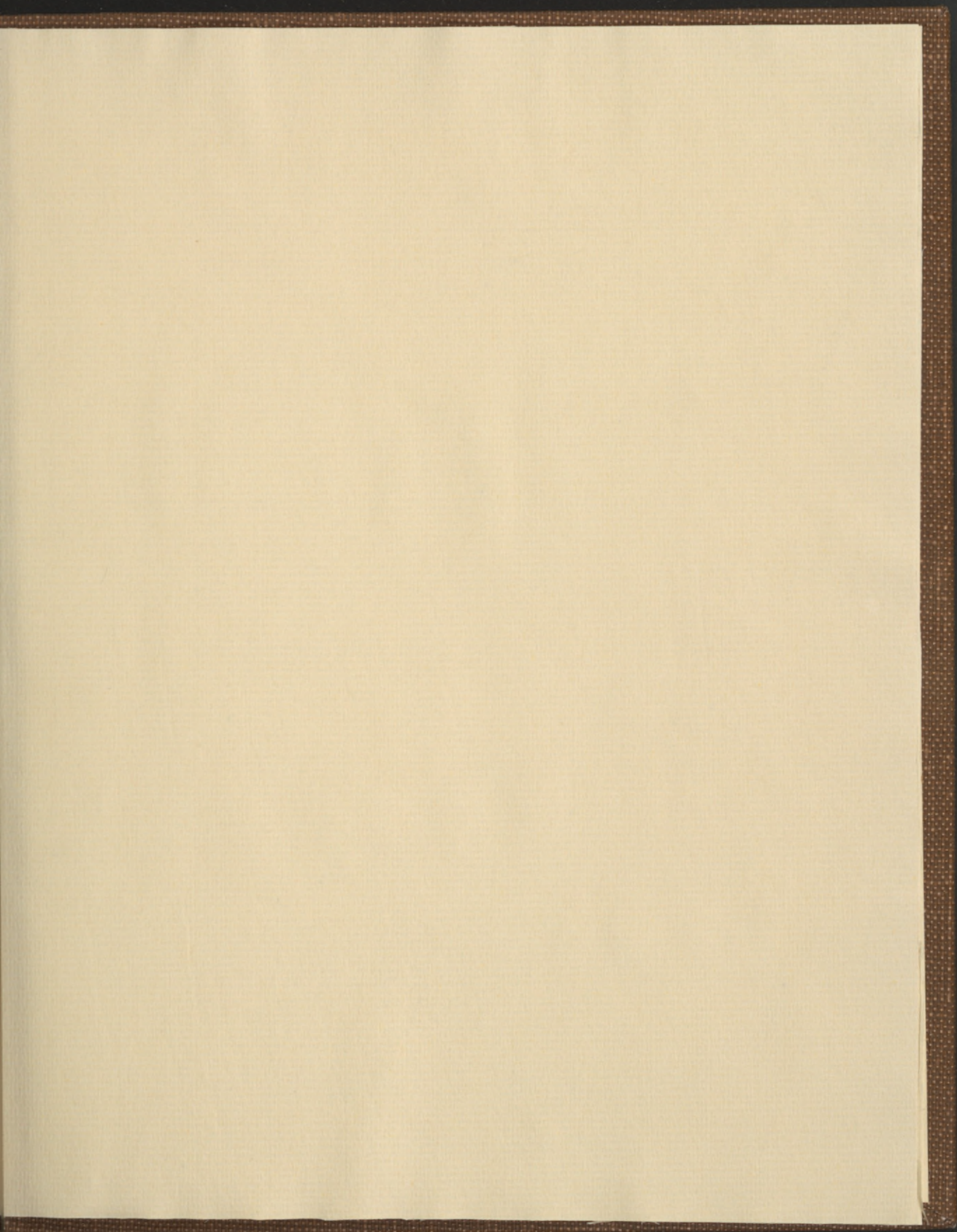



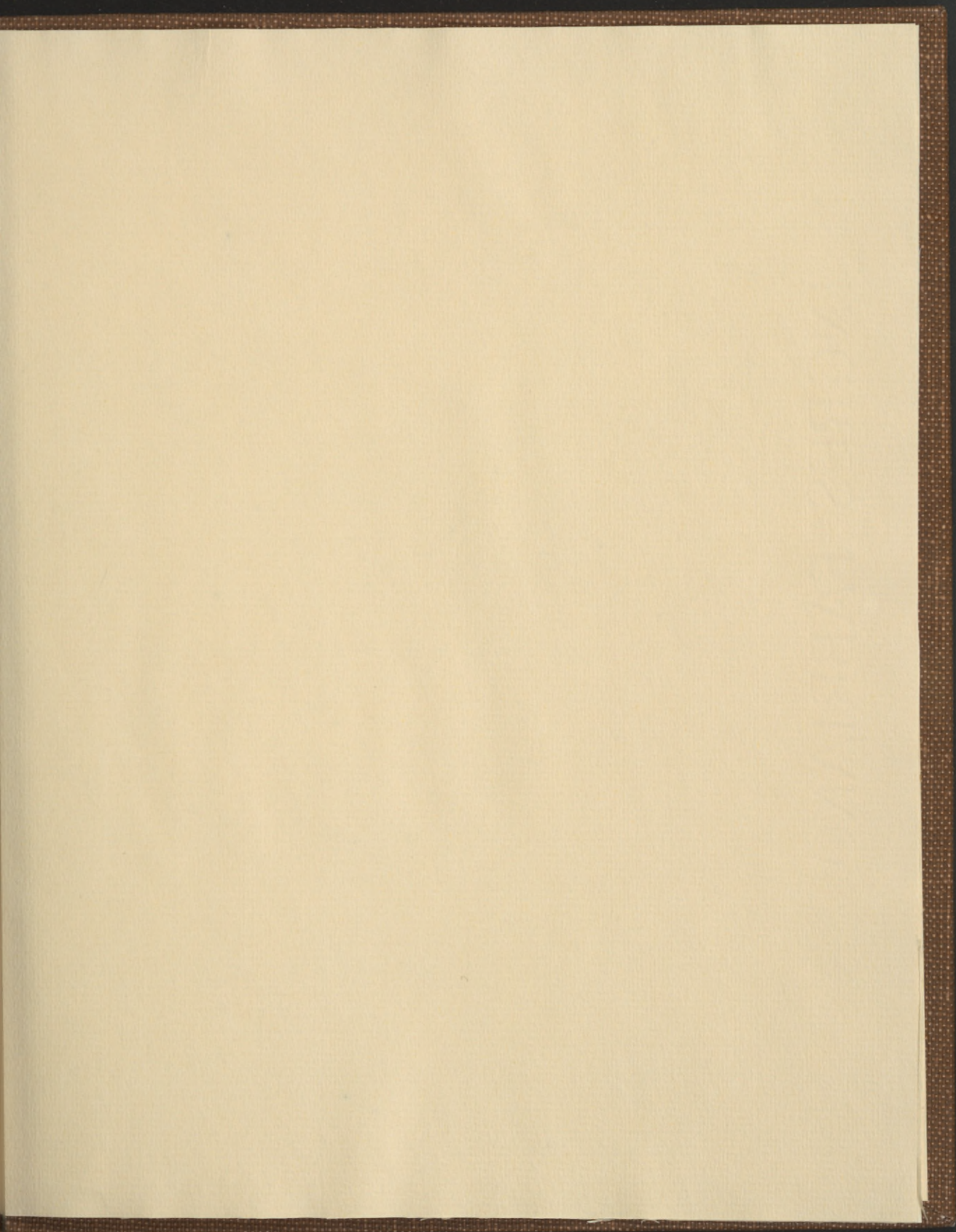



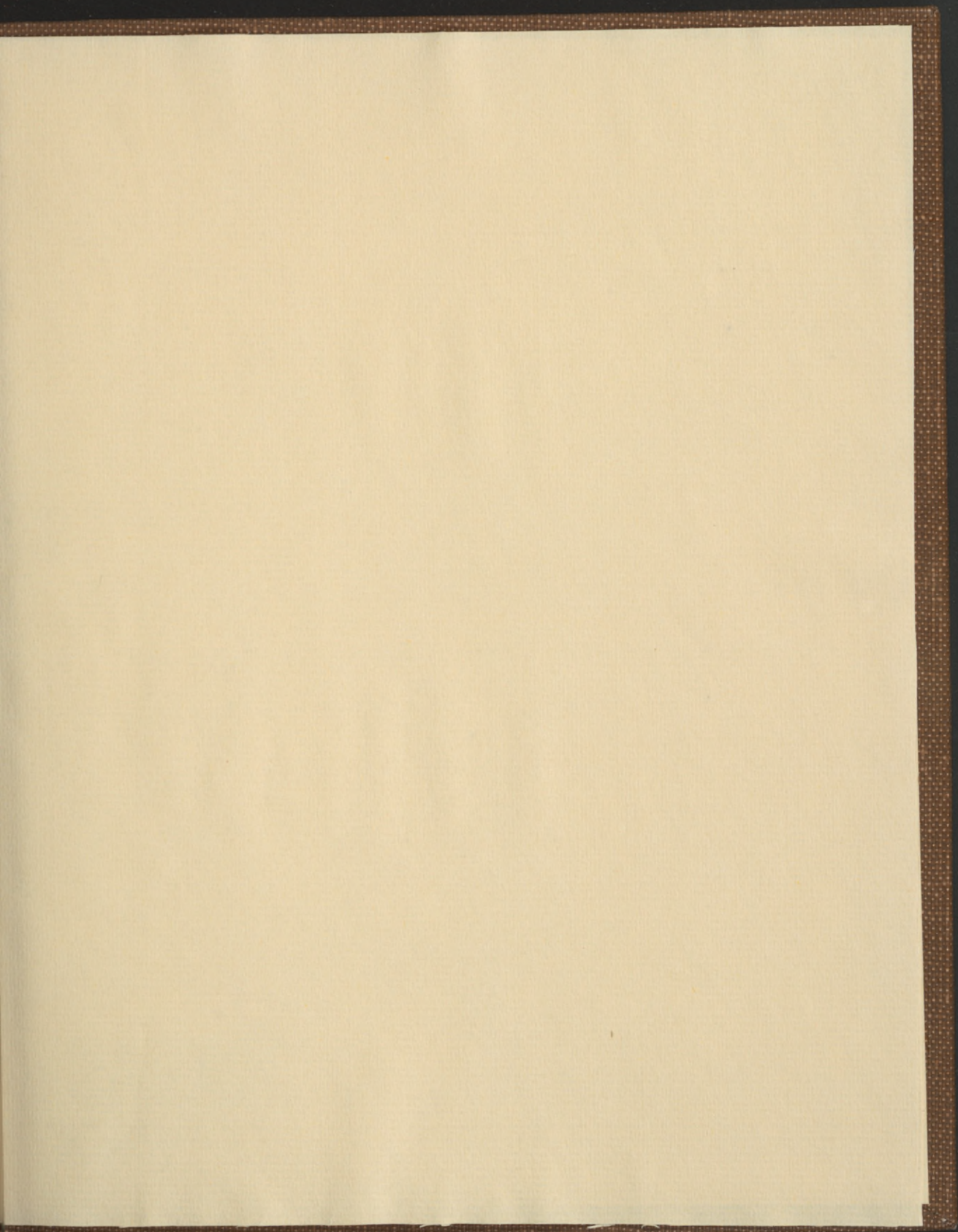



Rebound in full cloth with
new end paper signatures &
unbleached linen hinges.

Sky Meadow Bindery
April 1986

